ОТЧЕТ

главы муниципального образования Каневской район об итогах социально-экономического развития района за 2018 год

Уважаемые земляки!

Каждый новый год приносит в жизнь Каневского района изменения. По объемам выполненной работы, решенных планов и задач в разных сферах 2018 год был насыщенным. Все это является общим результатом работы администрации и Совета муниципального образования, органов местного самоуправления поселений, трудовых коллективов предприятий, учреждений и организаций, представителей малого и среднего бизнеса, общественности и всех жителей нашего района.

Администрация района осуществляет свою деятельность в рамках своих полномочий по утвержденной стратегии социально-экономического развития Каневского района. Работа строится в соответствии с мероприятиями, направленными на реализацию посланий Президента Российской Федерации, майских указов, проектов партии «ЕДИНАЯ РОССИЯ», задач, поставленных краевым руководством.

Основной стратегической целью администрации района было и остается повышение качества жизни жителей за счет бесперебойного функционирования всех систем жизнеобеспечения и их дальнейшего развития, социальной стабильности, сбалансированности бюджета, повышения эффективности бюджетных расходов и исполнения расходных обязательств муниципалитета.

Очередной год определяет приоритетные векторы, ставит важные цели. У нас есть ясные и конкретные планы социально-экономического развития муниципалитета, наших поселений, населённых пунктов. У нас есть реальные возможности, а главное - желание их воплощения в жизнь! И я убеждён, что в этом стремлении мы, каневчане, едины!

А.В. Герасименко,
глава муниципального образования
Каневской район

Каневской район – крупный сельскохозяйственный район Краснодарского края с развитым перерабатывающим комплексом. По итогам 2018 года большинство показателей социально-экономического развития муниципалитета имеют положительную динамику.

По предварительной оценке относительно 2017 года темпы роста по полному кругу предприятий в строительстве, транспортировке и хранении, розничной торговле, общественном питании, строительстве составили от 103 % до 115 %. Объем базовых отраслей составил более 43 миллиардов рублей.

Сельскохозяйственной продукции произведено практически на уровне 2017 года на общую сумму 17,5 млрд рублей. С положительными производственно-финансовыми показателями сработали предприятия промышленности. Всего отгружено продукции по полному кругу предприятий на сумму 12,9 млрд рублей.

На рынках товаров и услуг сложились положительные темпы роста потребления. Розничные продажи выросли на 3 % и достигли 11 млрд рублей.

Оборот общественного питания ресторанов, кафе, столовых при предприятиях и учреждениях, организациях, осуществляющих поставку продукции общественного питания, сложился в объеме 310 млн рублей, с ростом 7 % к уровню предыдущего года.

Услуги по транспортировке и хранению составили 646 млн рублей или 115 % к уровню про-

шлого года (более 70 % объема крупных и средних предприятий приходится на НАО «Каневское ДРСУ»).

По оценке 2018 года строительные работы предприятий выполнены на сумму 745 млн рублей с ростом на 10 %.

Финансовые результаты деятельности всех предприятий и организаций района по полному кругу составили около 3 млрд рублей прибыли, основная доля которой, как и прежде, приходится на предприятия сельского хозяйства – 2,3 млрд рублей. Из 37 крупных и средних организаций 92 % являются прибыльными, отсутствуют предприятия-банкроты.

СТРУКТУРА ОТРАСЛЕЙ ЭКОНОМИКИ МО КАНЕВСКОЙ РАЙОН

СЕЛЬСКОЕ ХОЗЯЙСТВО

Основу многоотраслевой экономики Каневского района составляет агропромышленный комплекс. На предприятиях АПК трудится более трети от численности занятого населения в районной экономике.

В 2018 году сельхозтоваропроизводители Каневского района получили ощутимую государственную поддержку - 256 млн руб., темп роста к 2017 году составил 112,3 %. Крупным предприятиям оказана господдержка на сумму около 185 млн руб., 71 млн руб. направлен на развитие малых форм хозяйствования.

В рамках мероприятий государственной программы Краснодарского края «Развитие сельского хозяйства и регулирование рынков сельскохозяйственной продукции, сырья и продовольствия» в 2018 году 6 глав КФХ получили гранты на сумму 27,2 млн руб. на развитие овощеводства, на строительство семейной мясной фермы, теплицы, на закладку сада интенсивного типа.

25,2 млн руб. выделено на развитие кооператива «Трехсельский» в Новодеревянковском сельском поселении. В 2019 году планируется строительство кондиционируемого хранилища овощей и фруктов площадью 600 кв. м, что позволит дополнительно ввести до 10 рабочих мест. Главы КФХ и ЛПХ смогут сдавать в дальнейшем свою продукцию в кооператив.

На возмещение части затрат по производству сельскохозяйственной продукции личным подсобным хозяйствам направлено 15,3 млн руб. Средства освоены в полном объеме.

РАСТЕНИЕВОДСТВО

Каневской район занимает лидирующее положение в производстве зерновых культур по северной зоне края.

В 2018 году на полученные в растениеводстве показатели большое влияние оказали атмосферная засуха и недостаток почвенной влаги в летний период. В связи с этим урожай кукурузы, подсолнечника и сахарной свеклы значительно меньше прошлогодних показателей.

Но несмотря на неблагоприятные погодные условия был получен достойный урожай зерна - 615 тыс. тонн, что на 25 тыс. тонн выше уровня 2017 года за счет увеличения площадей посева. Урожайность зерновых колосовых и зернобобовых культур составила 67,6 ц/га, что меньше уровня 2017 года на 1,9 ц/га. Из 12 крупных сельскохозяйственных предприятий района в 6 хозяйствах получена урожайность свыше 70 ц/га.

Благодаря увеличению площадей возделывания в районе было получено на 3,8 тыс. тонн картофеля больше, чем в 2017 году. Средняя урожайность культуры увеличилась из-за внедрения новых орошаемых площадей и применения технологии повторных посадок. За счет увеличения площадей район получил на 1,6 тыс. тонн овощей больше, чем в прошлом году.

Урожайность в садах района возросла на 3 ц/га. Плодов многолетних культур было собрано на 556 тонн больше, чем в 2017 году.

В 2019 году перед растениеводами района стоит задача обеспечить прирост

производства зерна, маслосемян подсолнечника и сахарной свеклы на 2 %.

С этой целью под урожай 2019 года посеяно озимых на площади 86,8 тыс. га, запланировано внедрение в производство более засухоустойчивых сортов сельскохозяйственных культур.

В рамках реализации федерального проекта партии «ЕДИНАЯ РОССИЯ» «Дом садовода – опора семьи» начата инвентаризация всех объектов недвижимости для устранения противоречий в государственных реестрах, защиты прав граждан и стратегического развития территорий.

ЖИВОТНОВОДСТВО

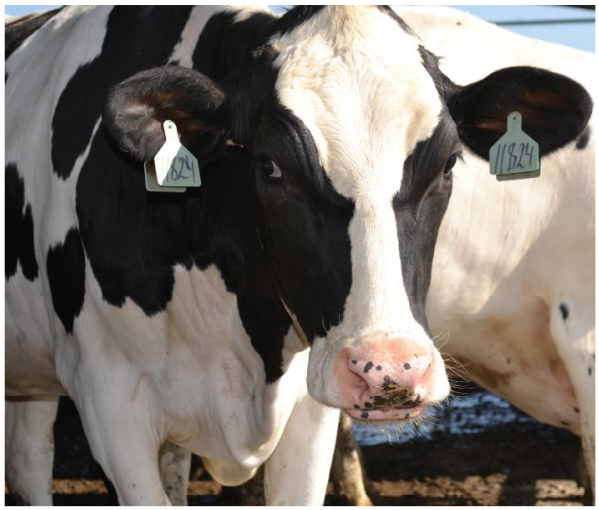

Поголовье КРС самое большое в крае. Нагрузка на 100 гектаров пашни составляет 20,2 условных голов, при среднекраевом показателе 12,7.

По объемам производства молока район занимает 1 место в крае. По итогам 2018 года получено 119,9 тыс. тонн или почти 14 % от произведенного в крае. При этом продуктивность дойного стада по сравнению с 2017 годом выросла более чем на 550 кг и достигла рекордного показателя 8314 кг.

Благодаря грамотному, системному подходу к отрасли молочного скотоводства животноводами ПАО «Родина» получен рекордный как для района, так и для края показатель молочной продуктивности – 12720 кг.

Мяса скота и птицы сельскохозяйственными предприятиями произведено 8,8 тыс. тонн, что составляет 108 % к уровню 2017 года.

По итогам 2018 года на душу населения произведено молока – 1153 кг на человека (при норме 320 кг), мяса в живом весе – 84 кг на человека (при норме 73 кг).

В 2018 году начато строительство молочного комплекса на 3000 голов в ПАО «Родина», что позволит увеличить объем произведенного молока на 25 тыс. тонн в год и обеспечить дополнительно 150 рабочих мест. Предварительная стоимость проекта - 2 млрд 104 млн рублей.

РЫБОВОДСТВО

За 2018 год водопользователями было произведено 482,8 тонны рыбы, что на 20 тонн больше, чем в 2017 году. За прошедший год площадь используемых водоемов в районе увеличилась на 558 га.

МАЛЫЕ ФОРМЫ ХОЗЯЙСТВОВАНИЯ

За минувший год в малых формах хозяйствования произведено 7,9 тыс. тонн мяса (темп роста к 2017 году 116,2 %) и 8,5 тыс. тонн молока (темп роста к 2017 году 106,3 %).

Жители района успешно развивают овощеводство. В 2018 году произведено 17,1 тыс. тонн овощей, что на 0,5 тыс. тонн больше, чем в 2017 году. Общая площадь многолетних плодовых и ягодных культур на землях фермеров в 2018 году составила 61,7 га, что на 8,7 га больше, чем в 2017 году.

МЕХАНИЗАЦИЯ

Существенно обновляется парк сельскохозяйственной техники на современную, производительную и более энергосберегающую. В 2018 году хозяйствами всех форм собственности района приобретено сельхозтехники на сумму 1 млрд 321 млн рублей, темп роста к 2017 году - 160,5 %. Это самый высокий показатель в крае.

ПРОМЫШЛЕННОСТЬ

Основным направлением деятельности в отрасли промышленности является переработка сельскохозяйственного сырья. Кроме того, производством промышленной продукции занимаются структурные подразделения сельскохозяйственных предприятий, включая и малые.

Производство пищевых продуктов, на долю которых приходится 54 % от общего объема промышленного производства и 85 % объема обрабатывающих производств, составляет 6 млрд 925 млн рублей в действующих ценах.

Прирост показателей в промышленности обеспечен за счет деятельности крупных предприятий:

- ООО «Консервное предприятие «Русское поле - Албаши» (производство плодоовощных консервов);
- ПАО «Каневсксахар» (производство сахара);
- ООО «Мясоптицекомбинат «Каневской» (переработка и консервирование мяса и мясной пищевой продукции, производство колбасных изделий);
- Каневской райпотребсоюз (производство хлебобулочных изделий);
- ООО «Каневской завод газовой аппаратуры» (производство бытовых плит).

ПОТРЕБИТЕЛЬСКАЯ СФЕРА

Развитие инфраструктуры потребительского рынка Каневского района идет по пути цивилизованной торговли. На смену киоскам пришли современные капитальные строения, отвечающие требованиям пожарной безопасности, санитарным и другим нормам. Так, в 2018 году дополнительно введено в эксплуатацию 24 объекта потребительской сферы. Это более 3,5 тыс. квадратных метров торговых площадей.

Количество работников, задействованных в отрасли, – 3 496.

Сфера розничных торговых предприятий представлена на потребительском рынке Каневского района 901 объектом розничной торговли (в том числе – 1 гипермаркет, 1 рынок, 16 торговых центров и комплексов). Общая торговая площадь предприятий розничной торговли составляет 78,3 тыс. кв. м. Обеспеченность торговыми площадями на 1000 жителей – 757,9 кв. м, что на 0,4 % больше аналогичного показателя прошлого года.

В 2019 году планируется построить и ввести в эксплуатацию еще 8 объектов розничной торговли общей площадью 4 245,7 кв. м, что увеличит оборот на 639,6 млн рублей в оценке 2018 года и составит 11 млрд 737 млн рублей.

Структура оптовой торговли представлена 26 оптовыми предприятиями района, 18 из которых специализируются на реализации товаров продовольственной группы. На территории района осуществляют деятельность такие крупные торговые предприятия-

производители, как ООО фирма «Калория», ООО «Агроторг «Каневской», ООО «Мясоптицекомбинат «Каневской», ПАО «Каневсксахар». Процент насыщения оптового рынка продукцией краевых производителей постоянно увеличивается.

На территории Каневского района функционирует 65 предприятий общественного питания: 3 ресторана, 29 кафе, 26 закусочных, 2 буфета, 4 объекта быстрого питания и 1 столовая. Обеспеченность посадочными местами в предприятиях общественного питания на 1000 жителей составляет 29.

Ожидается увеличение объемов районного рынка общепита. В 2018 году оборот общественного питания Каневского района оценивается в сумме 310 млн рублей, а к 2024 году прогнозируется в сумме 461 млн рублей. Рост будет обеспечиваться в основном за счет открытия новых стационарных предприятий общественного питания.

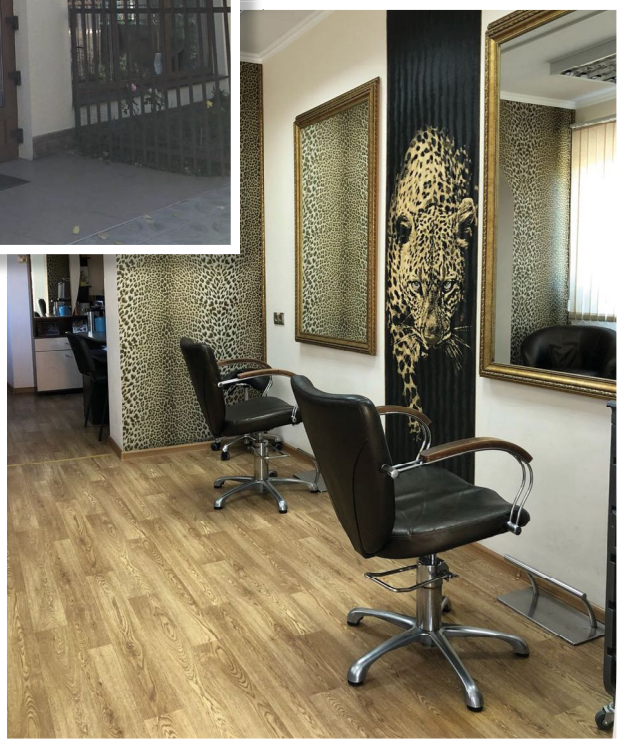

Высокие результаты работы каневских предприятий потребительской сферы отмечены на краевом уровне. Так, в декабре 2018 года в Краснодаре наградили 50 лучших предприятий потребительской сферы края, одним из победителей стал объект бытовых услуг Каневского района. Парикмахерская «Марафет» (ИП Шматова Татьяна Валерьевна) признана лучшей организацией сферы бытовых услуг Краснодарского края 2018 года в номинации «Лучшая парикмахерская в сельском поселении», что свидетельствует о развитии здоровой конкуренции в районе.

МАЛОЕ И СРЕДНЕЕ ПРЕДПРИНИМАТЕЛЬСТВО

В настоящее время на территории района работают более 4 тысяч субъектов малого и среднего бизнеса. На протяжении последних лет этот сегмент характеризуется стабильной численностью.

На малых предприятиях трудятся 26 % всего занятого в экономике населения района.

Больше всего предпринимательство развито в потребительской сфере.

Вклад предпринимательства в общий оборот всех хозяйствующих субъектов района достигает почти 40 %. В рамках муниципальной программы создан Центр поддержки предпринимательства. Почти 200 представителей малого бизнеса Каневского района получили помощь в виде бесплатных консультаций. В текущем году также предусмотрены бюджетные средства на эти цели с ростом на 10 % .

В результате информирования субъектов малого бизнеса о работе краевого Фонда микрофинансирования 9 предпринимателей получили займы на общую сумму 18,7 млн руб. по ставкам значительно ниже, чем в коммерческих банках (в фонде 6-7 %, в баках – 12 % и выше).

Показатели развития малого и среднего бизнеса

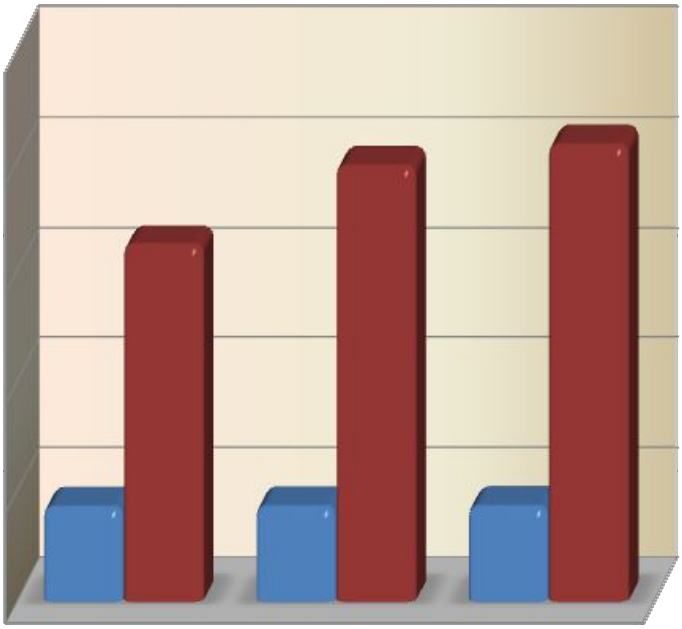

ИНВЕСТИЦИИ

Основное условие повышения эффективности производства - рост производительности труда, которая зависит от инвестиций. Общая сумма капитальных вложений составила 2,8 млрд рублей. За прошлый год реализовано 4 проекта на общую сумму 483 млн рублей. Все средства направлены на модернизацию действующих производств и расширение торговой сети.

Сейчас в активной стадии реализации находятся 9 проектов, результатом которых станет привлечение в экономику около трех миллиардов рублей и создание почти четырехсот высокопроизводительных рабочих мест.

Наиболее крупные реализуемые проекты – это модернизация производства молочной продукции в ООО Фирма «Калория» с 2016 года, строительство животноводческого комплекса на 3000 голов ПАО «Родина» и строительство логистического центра по распределению плодоовощной продукции (Агрохолдинг «Каневской»).

ПЕРСПЕКТИВЫ ИНВЕСТИЦИОННОГО РАЗВИТИЯ

В обрабатывающих производствах инвестиции будут направлены на расширение мощностей перерабатывающей и пищевой промышленности («Калория», мясокомбинат, «Русское Поле - Албаши», РПС, ИП Хатрус, «Сладич Кубань»). Планируется модернизация линий для производства комбикормов.

В х. Сладкий Лиман на базе действующего предприятия (ООО «Аква-

Люкс-Юг») по производству питьевой воды планируется запустить производство кваса до 40 тыс. л в сутки.

В сельском хозяйстве в планах строительство молочного комплекса на 1,6 тыс. голов, реконструкция действующих ферм, приобретение высокопродуктивных пород коров.

В МФХ – развитие овцеводства, кролиководства, птицеводства.

В растениеводстве - увеличение площадей под садами до 40 га, развитие овощеводства открытого грунта, увеличение мощностей по хранению и переработке сельскохозяйственной продукции, создание логистических центров.

В период с 2018 по 2024 год прогнозируется создание около 500 рабочих мест.

РЫНОК ТРУДА И ЗАРАБОТНАЯ ПЛАТА

Показателем стабильности экономики и индикатором качества жизни канечан выступает размер заработной платы. По итогам года по крупным и средним предприятиям она составила 29 тысяч 723 рубля с приростом более 10 %, что соответствует среднекраевому темпу.

Фонд заработной платы по полному кругу организаций составил 7 млрд 95 млн рублей с приростом 5 %.

На рынке труда продолжен тренд снижения уровня регистрируемой безработицы – с 0,6 % в декабре 2017 года до 0,5 % в декабре 2018 года.

Среднемесячная заработная плата, руб.

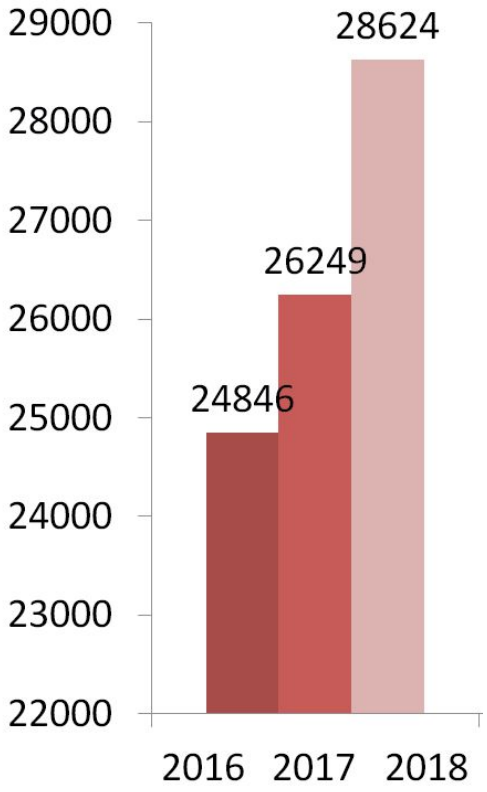

Уровень регистрируемой безработицы на 1 января 2019 года в разрезе сельских поселений следующий: в Каневском – 0,5 %; Красногвардейском – 0,6 %, Кубанскостепном – 0,4 %, Новодеревянковском – 1 %, Новоминском – 0,4 %, Привольненском – 0,3 %, Придорожном – 0,4 %, Стародеревянковском – 0,8 %, Челбасском – 0,2 %.

БЮДЖЕТ

За 2018 год в консолидированный бюджет края по Каневскому району поступило более двух миллиардов рублей налоговых и неналоговых доходов с темпом роста к предыдущему году 108,9 %. Собственные доходы консолидированного местного районного бюджета составили 968,7 миллиона рублей, что позволило исполнить утвержденное бюджетное назначение на 104 % с темпом роста к 2017 году 109,7 %. Муниципальный район и семь сельских поселений по итогам отчетного года обеспечили поступление доходов по налоговым и неналоговым доходам выше уровня прошлого года. Утвержденные плановые назначения исполнены, как по муниципальному району, так и по всем девяти сельским поселениям в полном объеме.

Структура доходных источников по консолидированному бюджету Каневского района за 2018 год сложилась следующим образом:

- Наибольший удельный вес в общем объеме собственных доходов местного бюджета занимает налог на доходы с физических лиц, который составил 69,3 %.
- За счет выкупа арендаторами земельных участков сельскохозяйственного назначения в 2018 году дополнительно получено в консолидированный бюджет края по Каневскому району 31,6 млн рублей, из них 13,2 млн рублей пошли в зачет местного бюджета района.
- Существенный прирост доходов консолидированного бюджета края по Каневскому району к предшествующему году на 16,2 млн рублей обеспечен по упрощенной системе налогообложения в связи с увеличением доходов субъектов малого бизнеса, занятых в отраслях торговли, строительства и транспорта.
- За счет увеличения объемов реализации продукции растениеводства в сельскохозяйственной отрасли увеличены на 8,3 млн рублей поступления единого сельскохозяйственного налога в сравнении с прошлым годом.

В структуре доходов консолидированного бюджета Каневского района в отчетном периоде существенный объем также занимают следующие доходные источники: налоги на имущество (14,5 %), налоги на совокупный доход (13,5 %), доходы от использования имущества, находящегося в государственной и муниципальной собственности (4,9 %) и доходы от акцизов на нефтепродукты (4,6 %).

С целью максимального вовлечения доходов в течение года администрациями района и сельских поселений во взаимодействии с другими службами проводилась работа по взысканию недоимки. В ходе проведенных мероприятий в рамках межведомственных комиссий по укреплению налоговой и бюджетной дисциплины проанализирована деятельность 477 предприятий и индивидуальных предпринимателей, допускавших в течение года снижение платежей в бюджет, заслушано более 4000 физических лиц, имеющих задолженность по имущественным налогам. В результате принятых мер в бюджет дополнительно получено более 50 млн рублей. Недоимка по имущественным налогам, сложившаяся на начало отчетного года по району, снижена более чем на 42 %.

В течение всего года проводилась большая информационно-разъяснительная работа с населением по вопросам уплаты имущественных налогов.

Для получения дополнительных неналоговых доходов приняты меры, направленные на эффективное управление и распоряжение в сфере имущественных и земельных отношений.

Систематически проводятся мероприятия по выявлению свободных и возможных к формированию земельных участков для дальнейшего их предоставления с аукциона. На постоянной основе осуществляются контрольные мероприятия по выявлению неиспользуемого, используемого

не по назначению, а также неэффективно используемого муниципального имущества в целях его вовлечения в хозяйственный оборот или отчуждения.

По расходам консолидированный бюджет МО Каневской район (с учетом межбюджетных трансфертов) за 2018 год исполнен в объеме 2,5 миллиарда рублей, что составляет 98 % к утвержденным бюджетным назначениям и 114 % к бюджету прошлого года.

Традиционно, сохраняется приоритетность финансирования социальных статей бюджета. В 2018 году на отрасли социальной сферы направлен 1 миллиард 920 миллионов рублей или 76 % всего консолидированного бюджета. Стоит отметить, что доля расходов на соцсферу собственно районного бюджета еще выше – почти 90 %.

Основная часть социальных расходов приходится на заработную плату работников муниципальных учреждений района, в том числе на выполнение в полном соответствии с «дорожными картами» майских Указов Президента Российской Федерации в части повышения уровня средней заработной платы работников муниципальных учреждений. В 2018 году на эти цели направлено из средств краевого, районного бюджетов и бюджетов поселений 110 миллионов рублей.

Как и прежде, предоставляется социальная поддержка специалистам образования, здравоохранения, культуры на оплату коммунальных услуг и наем жилья - более 25 миллионов рублей.

Капитальные вложения местных бюджетов Каневского района в строительство, реконструкцию и приобретение объектов недвижимого имущества, расходы на капитальный ремонт составили 164

В 2018 году в бюджет района на условиях софинансирования привлечено краевых средств на сумму 320 миллионов рублей, что в 2 раза больше, чем в предыдущем году. Наиболее значительные ассигнования были получены:

- **на ремонт дорог – 108 миллионов рублей,**
- **развитие социальной инфраструктуры и выполнение Указов Президента Российской Федерации – более 180 миллионов рублей,**
- **на решение вопросов жизнеобеспечения, благоустройства территории поселений, развитие коммунальной инфраструктуры населенных пунктов – 31 миллион рублей.**

миллиона рублей, что на 30 млн рублей больше, чем в прошлом году.

В течение уже 5-ти лет бюджет района по расходам исполняется на основе муниципальных программ Каневского района и его поселений. Программная часть составляет 91 % бюджета или более 2 миллиардов рублей, в том числе посредством участия в 12 государственных программах. В 2017 году район поучаствовал в 8 программах.

Местные бюджеты в целях выполнения условий софинансирования данных средств затратили почти 60 миллионов рублей.

В целях обеспечения сбалансированности бюджетов поселений в 2018 году из районного бюджета предоставлены дотации на выравнивание бюджетной обеспеченности поселений – это почти 9 миллионов рублей. Кроме того, для обеспечения участия поселений в краевых программах оказана помощь в виде бюджетных кредитов - 10 миллионов рублей.

По итогам 2018 года удалось не только снизить долговую нагрузку на бюджеты района и поселений, но и впервые за последние 15 лет удалось свести муниципальный долг районного бюджета к нулю и уменьшить в абсолютной сумме муниципальный долг отдельных поселений.

МУНИЦИПАЛЬНЫЙ ЗАКАЗ

В 2018 году по инициативе Законодательного Собрания Краснодарского края в регионе проведена работа по совершенствованию системы государственных и муниципальных закупок.

В соответствии с требованиями Федерального Закона «О контрактной системе в сфере закупок товаров, работ, услуг для обеспечения государственных и муниципальных нужд» в Каневском районе организована централизация закупок от заказчиков сельских поселений к администрации района.

В 2018 году общий объем расходов на закупки составил 809,6 млн руб., в 2017 году – 867,6 млн руб.

По способам определения поставщика в разрезе по процедурам расходы 2018 года составили:

- 526 электронных аукционов на сумму 382,4 млн руб.;
- 2 конкурса с ограниченным участием на сумму 21,5 млн руб.;
- 5 конкурсов с ограниченным участием в электронной форме на сумму 101,2 млн руб.;
- 170 запросов котировок на сумму 19,4 млн руб.;

Всего конкурентными способами проведено 703 закупки.

Экономия в результате проведенных процедур составила 78,6 МЛН РУБЛЕЙ.

Для поддержки субъектов малого предпринимательства и социально ориентированных некоммерческих организаций в 2018 году проведено закупок указанной категории на 93,4 млн рублей (в 2017 году - на 53,2 млн). Доля закупок, осуществленных у субъектов малого предпринимательства и социально ориентированных некоммерческих организаций, составила 49 % (в 2017 году - 30 %).

АДМИНИСТРАТИВНАЯ РЕФОРМА

С 2018 года многофункциональный центр в Каневском районе оказывает государственные и муниципальные услуги в новом статусе как филиал государственного автономного учреждения Краснодарского края «Многофункциональный центр предоставления государственных и муниципальных услуг Краснодарского края». При централизации вся инфраструктура МФЦ была сохранена, в том числе и штатная численность – 32 человека.

Целью централизации была не только оптимизация процессов предоставления государственных и муниципальных услуг для оперативного решения различных задач и возникающих проблем, но и выстраивание единых подходов в вопросах предоставления государственных и муниципальных услуг, в том числе и по экстерриториальному принципу. Сегодня жители Кубани не только могут получать государственные услуги независимо от своего места нахождения, но также и муниципальные услуги любого муниципального образования Краснодарского края.

В Каневском филиале МФЦ организовано предоставление 49 государственных услуг федерального уровня (территориальных отделов федеральных органов исполнительной власти, органов государственных внебюджетных фондов), 153 государственных услуг органов исполнительной власти Краснодарского края, 10 дополнительных услуг Федеральной корпорации по развитию малого и среднего предпринимательства, унитарной некоммерческой организации «Гарантийный фонд поддержки субъектов малого и среднего предпринимательства Краснодарского края» и 184 муниципальных услуг с учетом сельских поселений.

ЖИЛИЩНО-КОММУНАЛЬНОЕ ХОЗЯЙСТВО

ВОДОСНАБЖЕНИЕ

На особом контроле находится качество водоснабжения, улучшение которого, в первую очередь, достигается благодаря модернизации объектов сетей. Так, за 2018 год обновили более 35 км водопроводных сетей. С привлечением 14 млн рублей краевых средств по программе «Развитие водопроводно-канализационного комплекса населенных пунктов Краснодарского края» в станице Каневской выполнен капитальный ремонт 4 артскважин (по улицам Днепровской, Свердликова, Пушкина, Октябрьской).

Кроме того, Каневскому сельскому поселению, по итогам краевого смотра-конкурса на звание лучшего поселения Краснодарского края за 2017 год, присуждено 3 место, в связи с чем из краевого бюджета были получены субсидии на организацию электро-, тепло-, газо- и водоснабжения населения, водоотведения и снабжения населения топливом в пределах полномочий, установленных законодательством РФ, в размере 2 500 000 рублей. Денежные средства были направлены на выполнение работ по дезинфекции артезианских скважин системы водоснабжения, закупку насосного оборудования на очистные сооружения и ремонт водопроводных сетей станицы Каневской.

ТЕПЛОСНАБЖЕНИЕ

Основное теплоснабжающее предприятие района – МУП «Каневские тепловые сети». В этом году в рамках подготовки к зиме выполнены работы по техническому перевооружению узлов учета газа на котельной № 23 ст. Привольной и № 33 «СОШ 26» ст. Челбасской. Заменены 5 участков теплотрассы протяженностью 2,19 км.

В рамках государственной программы Краснодарского края «Развитие топливно-энергетического комплекса» завершен монтаж системы теплоснабжения пос. Сахарный завод Стародеревянковского сельского поселения, включающей 3 блочно-модульные котельные мощностью 0,6 Мвт, 1,24 Мвт и 2,16 Мвт с реконструкцией тепловых сетей общей стоимостью более 60 млн руб. Отопление объектов социальной сферы и жилых домов поселка в текущем периоде осуществляет ПАО «Каневсксахар».

ГАЗИФИКАЦИЯ

В рамках участия в подпрограмме «Газификация Краснодарского края» государственной программы Краснодарского края «Развитие топливно-энергетического комплекса» запланировано строительство газопровода среднего давления к х. Трудовая Армения Каневского района. В 2018 году подготовлены межевые планы и разработана проектно-сметная документация. После прохождения государственной экспертизы проекта будет подана заявка на субсидию из средств краевого бюджета на софинансирование расходных обязательств по организации газоснабжения населения.

Содержание и эксплуатацию газового хозяйства осуществляет АО «Каневскаярайгаз». За счет средств предприятия выполнено приборное обследование газопроводов, капитальный ремонт установок катодной защиты, техническое обслуживание запорной арматуры распределительных газопроводов, текущий ремонт ГРП и ШРП, покраска газопроводов, подготовка и ремонт автотранспорта и механизмов.

Всего же уровень газификации населенных пунктов района сегодня составляет 86 %.

ЭЛЕКТРОСЕТИ

Основной электросетевой организацией, осуществляющей деятельность на территории района, является Каневской РЭС. Работы, направленные на улучшение качества электроснабжения, выполняются как по инвестиционной программе, так и в рамках ремонтной программы. В 2018 году произведена замена перегруженных трансформаторов с перераспределением нагрузки и монтажом дополнительных фазных проводов, выполнено строительство более 3 км воздушной линии-0,4кВ, заменены почти 200 изоляторов и голый провод с увеличением сечения протяженностью 8,5 км, заменены ответвления к домовым вводам на СИП – 12 км, 26 опор. Произведен ремонт 6 комплектных трансформаторных подстанций с заменой кожухов, автоматических выключателей, разрядников, дефектных изоляторов, рубильников и предохранителей.

При содействии со стороны сельских поселений и жителей проводится обрезка древесно-кустарниковой растительности под линиями электропередач и уборка веток.

ДОРОГИ

В 2018 году в муниципальном образовании Каневской район на ремонт автомобильных дорог местного значения, находящихся в собственности муниципального образования Каневской район и сельских поселений, выделено 113,8 миллиона рублей, отремонтировано 22,6 километра дорожного полотна (это 2,8 % от общей протяженности дорог местного значения, которая составляет 810,47 км).

Основным источником финансирования являются субсидии регионального бюджета в рамках государственной программы «Развитие сети автомобильных дорог Краснодарского края» в размере 107,8 миллиона рублей. Из местных бюджетов - 6 миллионов рублей. Все поселения и муниципальный район приняли участие в программе.

В сравнении с предшествующими годами выделенные в 2018 году беспрецедентные средства позволили значительно улучшить качество автомобильных дорог местного значения.

МНОГОКВАРТИРНЫЕ ДОМА

В 2018 году за счет средств фонда капитального ремонта в размере 8,9 млн руб. отремонтированы крыши на 8 многоквартирных домах.

На 2019 год заключен договор с подрядной организацией на капремонт 21 дома: 9 домов – в ст. Каневской, 8 – в ст. Стародеревянковской и по 2 - в ст. Новоминской и пос. Красногвардеец. Во всех домах запланирован ремонт крыш. Но есть дома, у которых предельного объема финансирования достаточно для ремонта двух и даже трех конструктивных элементов. Так, в двух домах кроме кровли будет отремонтирован фасад, в одном - система электроснабжения, а в трехэтажном доме по ул. Герцена, 24 – и кровля, и фасад, и система электроснабжения.

После проведения подрядчиком проектно-изыскательских работ и прохождения экспертизы к началу лета планируется начать строительно-монтажные работы.

ТКО

На территории Каневского района деятельность по обращению с твердыми коммунальными отходами осуществляет ООО «Эко-Тон», которое имеет соответствующую лицензию. Существующий полигон ТБО, расположенный на южной окраине ст. Каневской, устроен в соответствии с проектно-технической документацией и эксплуатируется с соблюдением санитарных правил и норм, на участок имеются землеотводные документы.

Санитарная очистка территории общего пользования, в том числе и ликвидация несанкционированных свалок мусора, осуществляется специализированными организациями в соответствии с муниципальными контрактами, заключенными администрациями сельских поселений.

На сегодняшний день размещение контейнеров предусмотрено Генеральной схемой очистки территорий населенных пунктов. Их количество определено в соответствии с Санитарными правилами и нормами СанПиН. Всего по району установлено около тысячи контейнеров.

ЖИЛИЩНАЯ ПОЛИТИКА

В рамках реализации ПНП «Доступное комфортное жилье – гражданам России» в 2018 году:

- 1 ветеран ВОВ получил социальную выплату в размере 1 млн 330 тысяч рублей и приобрел жилое помещение в собственность в соответствии с Указом Президента от 7 мая 2008 года № 714 «Об обеспечении жильем ветеранов Великой Отечественной войны 1941 – 1945 годов»;
- 12 семьям выданы социальные выплаты на строительство жилья на сумму 16 млн 361 тысяча рублей в рамках реализации федеральной целевой программы «Устойчивое развитие сельских территорий на 2014 – 2017 годы и на период до 2020 года» в 2018 году;
- 1 семья инвалида получила единовременную выплату из федерального бюджета в размере 705,4 тысячи рублей на приобретение жилого помещения в собственность;
- 6 семей Каневского района получили социальные выплаты на оплату первоначального взноса при получении ипотечного жилищного кредита на приобретение (строительство) жилья;
- 15 детям сиротам и детям, оставшимся без попечения родителей, приобретены квартиры на сумму 16,9 млн рублей и согласно Закона Краснодарского края предоставлены по договорам найма специализированного жилого помещения.

АРХИТЕКТУРА И ГРАДОСТРОИТЕЛЬСТВО

За 2018 год выдано 199 разрешений на строительство объектов капитального строительства, из них 5 - в отношении многоквартирных жилых домов. Оформлено 48 разрешений на ввод объектов в эксплуатацию, из них 5 - в отношении многоквартирных жилых домов общей площадью 4985 кв. м. Введено в эксплуатацию 513 индивидуальных жилых домов общей площадью более 60 тысяч кв. м.

БЛАГОУСТРОЙСТВО

Велась активная работа с администрациями сельских поселений по подготовке к участию в приоритетном проекте «Формирование комфортной городской среды». Согласованы с департаментом по архитектуре и градостроительству проекты благоустройства парков во всех 9 сельских поселениях и дворовых территорий в 2 поселениях. По результатам отбора в финансирование 2019 года включены 2 объекта в Каневском районе: общественная территория в ст. Челбасской по ул. Красной и ул. Коминтерна (стоимость - 21 млн руб.) и парк им. 80-летия образования Краснодарского края в ст. Каневской по ул. Горького и Славянской (стоимость - 26 млн руб.).

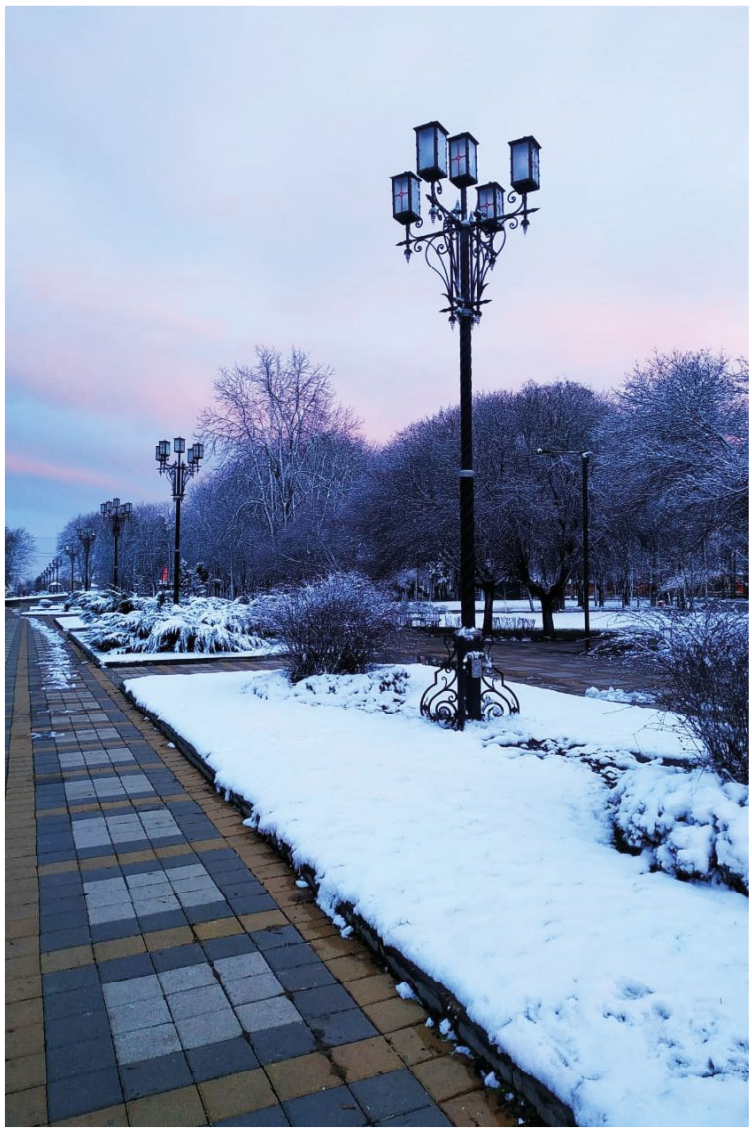

СОЦИАЛЬНАЯ СФЕРА

ЗДРАВООХРАНЕНИЕ

Структура ГБУЗ «Каневская ЦРБ» МЗ КК позволяет соблюдать этапность оказания медицинской помощи в полном объеме и в сроки в соответствии со стандартами. Во всех сельских поселениях имеются лечебные учреждения, обеспечена транспортная доступность. Среднее расстояние от ФАП до ЛПУ, оказывающее первичную врачебную медико-санитарную помощь, составляет 17 км. Специализированную медицинскую помощь жители отдаленных сельских поселений получают в условиях Каневской ЦРБ. Расстояние от ФАП до Каневской ЦРБ в среднем составляет 34 км.

Экстренную медицинскую помощь жителям района оказыва-

ют 10 бригад ОСМП. Доезд до 20 минут при оказании экстренной помощи составляет 96 %. В поликлиниках, участковых больницах, амбулаториях функционируют кабинеты неотложной помощи.

Демографическая ситуация в районе характеризуется снижением рождаемости на 9,6 % по сравнению с 2017 годом (2017 г. - 9,3; 2018 г. - 8,4) и естественного прироста (-4). Средняя продолжительность жизни жителей района составляет 71 год.

В межтерриториальном перинатальном центре родились 1094 малыша.

По итогам 2018 года показатель смертности снизился на 3,1 % по сравнению с 2017 годом и составил 12,8. Улучшились показатели смертности населения от болезней системы кровообращения – меньше на 3,1 %; от туберкулеза – в 2,5 раза; от новообразований - на 1,8 %; от болезней органов пищеварения – на 13,3 %.

С целью сокращения показателей смертности населения района от основных заболеваний разработан план мероприятий по достижению индикативных значений, налажена уровневая система оказания медицинской помощи пациентам с инфарктом и инсультом (госпитализация в Региональный сосудистый центр г. Ейска и Центр грудной хирургии г. Краснодара), введено в практику проведение тромболизиса на догоспитальном этапе специалистами ОСМП. С целью своевременности выявления туберкулеза осуществляется выездная форма обследования населения (в 2018 году обследовано 82,2 % населения или 100 % от планового значения). В соответствии с

утвержденным графиком выездной службы осуществляются выезды специалистов детской, районной поликлиник, центра здоровья на ФАПы, участковые больницы и амбулатории.

Диспансеризация взрослого и детского населения выполнена на 100 %. Выявлено около 5000 человек, относящихся к группе риска по развитию заболеваний.

В целях популяризации здорового образа жизни и профилактики заболеваний специалистами отделения профилактики совместно с волонтерами проводится санитарно-просветительная работа по информированию населения о факторах риска развития болезней системы кровообращения. Так, в 2018 году тиражировано 7200 брошюр, изготовлено 6 социальных роликов, проведено 8 телевизионных передач, 20 публикаций в СМИ, анкетировано по данной тематике 585 человек. В 2018 году в рамках проведения краевых акций «Неделя мужского и женского здоровья» обследовано 200 человек, в рамках «Кардиодесанта» - около1000 человек.

Со второго квартала 2018 года МБУ «Каневская ЦРБ» участвует в реализации пилотного проекта «Создание новой модели медицинской организации, оказывающей первичную медико-санитарную помощь» в условиях районной поликлиники. В рамках проекта проведены ремонтные работы, оптимизирована работа регистратуры, прививочного кабинета. Организована внутрикабинетная запись к специалистам, обеспечено электронное взаимодействие между специалистами и диагностическими подразделениями.

Продолжается процесс информатизации лечебно-профилактических учреждений района. В 2018 году произведено подключение к высокоскоростной сети Интернет Новоминской, Новодеревянковской, Привольненской, Челбасской участковых больниц, Стародеревянковской, Придорожной, Кубанскостепной, Красногвардейской амбулаторий.

Кадровое обеспечение медицинскими кадрами ЛПУ района имеет позитивные изменения: укомплектованность врачами в 2018 году увеличилась на 10 % и составила 76 %; средним медперсоналом – на 8,5 % и составила 89 %. Данная положительная тенденция наметилась, в том числе, благодаря реализации программ «Земский доктор», «Кадры для сельского здравоохранения» и обучению по целевым направлениям. За последние годы 18 человек получили образование по программе «Кадры для сельского здравоохранения» и 30 обучились по целевым направлениям. На сегодняшний день 18 каневчан являются студентами медвузов.

В учреждении активно исполь-

зуется материальное стимулирование медицинских работников в рамках эффективного контракта в соответствии с программой поэтапного совершенствования системы оплаты труда в государственных (муниципальных) учреждениях.

С целью привлечения кадров администрацией района и ГБУЗ «Каневская ЦРБ» оказываются меры социальной поддержки специалистов. В ст. Каневской врачам, желающим улучшить свои жилищные условия, по решению администрации района предоставляются бесплатно земельные участки под индивидуальное жилищное строительство и возможность участия в различных программах кредитования для приобретения жилья. Для привлечения врачей, в первую очередь специалистов первичного звена, в Челбасской и Новодеревянковской за счет средств сельских поселений приобретены домовладения, для врача общей практики Сладколиманской амбулатории ВОП в наличии коттедж.

Для привлечения специалистов и средних медицинских работников Каневская ЦРБ ежегодно участвует в ярмарках вакансий, проводимых на базе Краснодарского медицинского университета и медколледжей края. Информация об имеющихся вакансиях в ЦРБ размещена на сайтах центральной районной больницы, администрации Каневского района и министерства здравоохранения Краснодарского края.

Средняя заработная плата по учреждению в сравнении с 2017 годом врачам увеличена на 36 %, среднему медицинскому персоналу – на 32 %, младшему медицинскому персоналу – на 58 %.

В целях повышения качества и доступности медицинской помощи постоянно укрепляется материально-техническая база учреждения. За счет спонсорских средств концерна «Покровский» проведен капитальный ремонт инфекционного отделения ЦРБ собственными силами ООО «Агрохолдинг Каневской» на общую сумму более 12 млн рублей, а также благоустройство близлежащей территории на 2 млн краевого бюджета. За счет средств, выделенных администрацией района в размере 800 тыс. рублей, выполнены работы

по укладке асфальтового покрытия на территории ЦРБ, установлены две сплит-системы для комфортного пребывания пациентов в отделении гнойной хирургии. На 3,3 млн рублей краевого бюджета произведена установка АПС здания патологоанатомического отделения, Новодеревянковской участковой больницы; изготовлена проектно-сметная документация районной поликлиники; выполнены облицовка металлическим сайдингом здания инфекционного отделения, устройство крылец, навесов, пандусов. За счет собственных средств проведен ремонт аптеки ЦРБ, отделения гнойной хирургии, Челбасской участковой больницы.

В 2018 году приобретено дорогостоящее (свыше 100 тыс. рублей) оборудование на общую сумму 990 тысяч рублей: 2 фетальных монитора на средства, полученные по «родовым сертификатам»; за счет средств ТП ОМС приобретен цифровой флюорографический аппарат; на средства, полученные от предпринимательской деятельности (490 тыс.), – анализатор для химико-токсикологического исследования.

На безвозмездной основе краевым министерством здравоохранения передано дорогостоящее оборудования на сумму 18,9 млн рублей: аппарат ультразвуковой диагностический; эндохирургический мобильный комплекс; рентгеновский диагностический стационарный комплекс; лор-установка; монитор-дефибриллятор; 12-канальный электрокардиограф с регистрацией ЭКГ; авторефрактометр; компьютеризированный офтальмологический бесконтактный тонометр.

В конце 2018 года Каневская ЦРБ передана из муниципальной собственности в государственную собственность Краснодарского края.

Основные задачи, стоящие перед ГБУЗ «Каневская ЦРБ» МЗ КК в 2019 году:

- **улучшение демографических показателей посредством повышения качества и доступности медпомощи;**
- **уменьшение дефицита врачебных кадров первичного звена за счет целевого обучения;**
- **улучшение материально-технической базы медучреждений;**
- **дальнейшая информатизация здравоохранения;**
- **проведение капитального ремонта здания районной поликлиники, аптеки ЦРБ, педиатрического отделения (2-й этаж), патологоанатомического отделения, Придорожной, Кубанскостепной амбулаторий, ФАПов п. Партизанский, х. Сухие Челбасы.**

ОБРАЗОВАНИЕ

В систему образования Каневского района входят 70 образовательных организаций: 30 школ, включая гимназию, лицей, частное образовательное учреждение «Чудо-Чадо»; 2 учреждения дополнительного образования; 36 детских садов; 2 учреждения НПО – Каневской аграрно-технологический колледж и Каневской филиал Северо-Кавказского техникума «Знание». В них обучаются более 16 тысяч человек.

В сфере образования работает 2699 человек, из них 1273 педагогических работника, половина из которых имеют отраслевые награды, являются победителями престижных конкурсов.

Расход консолидированного бюджета на отрасль образования в 2018 году составил почти 1 млрд 266 млн рублей.

С 2014 года в педагогических вузах Кубани обучается 16 студентов по целевым направлениям, из которых 1 человек поступил в 2018 году. Все студенты-целевики педвузов получают ежемесячную выплату в размере 1000 рублей из муниципального бюджета.

В Каневском районе достигнуты основные показатели по уровню заработной платы педагогических работников, которая по итогам 2018 года превысила целевые по-

казатели по Краснодарскому краю.

Кроме этого наблюдается стабильная положительная динамика уровня средней заработной платы учителей школ. В 2018 году она составила 29 811 рублей.

В Каневском районе функционируют 36 муниципальных бюджетных дошкольных образовательных организаций, которые посещают 4328 детей. Негосударственный сектор дошкольного образования представлен учреждением «Чудо-Чадо», на базе которого в пяти группах воспитываются 87 детей от 1,5 до 7 лет.

Система мер, направленных на ликвидацию очереди в детские сады, позволила ввести более 1100 мест и привела к ликвидации актуальной очереди. Доступность дошкольного образования для детей от 1,5 до 7 лет в 2018 году составила 100 %.

В детских садах функционируют группы общеразвивающей, компенсирующей и комбинированной направленности. Для 367 детей с ограниченными возможностями здоровья и 21 ребенка-инвалида проводится коррекционно-развивающая работа по устранению речевых нарушений.

Общим образованием охвачены 10688 учеников. В муниципалитете продолжается работа по планомерному сокращению численности общеобразовательных организаций с двусменным обучением. На сегодня в две смены учатся 742 человека четырех школ (СОШ № 1, 2, 5 и лицея), что составляет 6,9 % от общего числа обучающихся района (в 2017 году этот показатель

составлял 7,4 %). С целью введения дополнительных мест в рамках реализации инвестиционного проекта социально-экономического и инновационного развития Краснодарского края в 2018 году подана заявка для реконструкции СОШ № 2. Это позволит увеличить вместимость и выделить блок начального образования на 400 мест. Объем инвестиций составляет порядка 370 млн рублей.

3902 учащихся заняты в системе дополнительного образования, реализуемой на базе центра творчества «Радуга» и ДЮСШ «Олимпиец», это на 88 учащихся больше, чем в 2017 году.

В образовательных организациях района создана современная, эстетичная и безопасная образовательная среда. В 2018 учебном году для обеспечения антитеррористической и противопожарной безопасности привлечено 8,4 млн рублей, в т. ч. 94,5 тыс. рублей - из муниципального бюджета.

8,2 млн рублей было выделено из бюджета района для оплаты услуг по охране объектов образования. На текущий момент 100 % общеобразовательных организа-

ций обеспечены системами видеонаблюдения и контроля доступа на территорию, домофонами, а также системами комплекса пожарной безопасности «Стрелец» и «ОКО». В 2018 году охрана учреждений образования осуществлялась казаками частного охранного предприятия «Пластуны Каневская» на средства, выделяемые из муниципального бюджета.

Каневской район стал победителем ежегодного краевого конкурса на лучшее муниципальное образование по подготовке к новому 2018-2019 учебному году в номинации «Лучший муниципальный район».

Общая сумма средств, израсходованных из различных источников на внутренние и наружные ремонтные работы в учреждениях отрасли, благоустройство территорий школ и детских садов, обновление оборудования пищеблоков, составляет 9,5 млн рублей. Из них порядка 2,9 млн – средства ЗСК, потраченные на замену оконных блоков в трех школах и 12 детсадах.

Помимо этого, Каневской район на условиях софинансирования участвует во всех реализуемых в крае программах отрасли. В рамках модернизации образования уже проведен ремонт спортивных залов 14 школ.

В 2018 году завершены работы по капитальному ремонту спортивного зала ООШ № 34, на который выделено 2,9 млн рублей, в том числе: федеральных - 2 млн руб., краевых – 637 тыс. руб., му-

ниципальных – 200 тыс. рублей. Проведен капремонт спортивного зала ООШ № 21 на общую сумму 400 тыс. руб.

Эта работа будет продолжена, так как реконструкции требуют еще 11 школьных спортивных залов.

С 1 сентября 2018 года подвоз 779 обучающихся в 22 образовательные организации осуществляется 28 автобусами.

За 2018 год приобретено 8 школьных автобусов на 22 посадочных места каждый. 5 из них – в рамках программы «Развитие образования» на условиях софинансирования, на что было выделено 5 млн рублей из муниципального бюджета. 3 автобуса получено за счет федерального бюджета.

На 2019 год запланировано пополнение автопарка управления образования 7 транспортными единицами, в том числе 4 автобусами и 3 «ГАЗелями» в рамках программы «Развитие образования» на условиях софинансирования, на что в муниципальном бюджете запланировано 5,3 млн рублей.

Все учащиеся обеспечены бесплатными учебниками. Пополнение фондов школьных библиотек продолжается.

Охват горячим питанием – 100 %: все ученики получают полноценные горячие завтраки. Сумма ком-

пенсационных выплат из муниципального бюджета на 1 учащегося составляет 7 рублей в день. 1931 школьник из 1038 многодетных семей охвачены льготным питанием, которое осуществляется из расчета 10 рублей в день на одного человека. В 2017-2018 учебном году продолжена реализация губернаторской программы «Школьное молоко». Его получают все учащиеся.

На организацию питания всех школьников, включая программу «Школьное молоко», из районного бюджета израсходовано 17,2 млн рублей.

Одной из главных задач отрасли является обеспечение качественным образованием. По итогам ЕГЭ-2018 100 % выпускников средних школ получили аттестат.

Показателем эффективности системы образования является и работа с одаренными детьми. В региональном этапе всероссийской олимпиады школьников в 2018 году принял участие 21 человек, они принесли 6 призовых мест Каневскому району по литературе, обществознанию, химии, МХК, технологии.

В краевой олимпиаде школьников приняли участие 18 ребят. В итоге на счету Каневского района 9 призовых мест: 7 - по кубановедению и 2 - по журналистике.

Победителем XIII Всероссийского молодежного конкурса «Моя законотворческая инициатива» стала одиннадцатиклассница лицея Дарья Евстафьева. Команды

младших классов и старшеклассников СОШ № 1 победили в различных номинациях окружного технологического фестиваля «PROFEST-Юг». В краевых конкурсах экологической направленности учащиеся заняли 6 призовых мест.

Три педагога Каневского района в числе лучших учителей России в 2018 году – это Ирина Карпенко (лицей), Ирина Полякова (СОШ № 4), Наталья Сидунова (СОШ № 5). Всего в школах муниципалитета работают 73 учителя – победителя этого престижного конкурса.

Призером краевого конкурса «Директор школы Кубани» стала директор СОШ № 5 Наталья Веретенник. Второе место на региональном этапе «Учителя года Кубани» завоевал учитель физики СОШ № 1 Захар Ковалько. Победу в краевом этапе Всероссийского конкурса «Учитель здоровья» одержала учитель обществознания, заместитель директора СОШ № 5 Елена Сушич. Лауреатом конкурса «Педагогический дебют Кубани» стала педагог дополнительного образования центра творчества «Радуга» Диана Смирнова.

Сферу образования Каневского района отличают и сложившиеся традиции в области воспитания детей. Разнообразные формы и виды деятельности позволяют организовать и развивать самостоятельность ребят, воспитывать личностные качества, формировать активность. Одно из приоритетных направлений – воспитание истинных патриотов России и малой родины. 2018-й был насыщен мероприятиями военно-патриотической тематики, поскольку в историю он вошел как год 75-летия освобождения Краснодарско-

го края от немецко-фашистской оккупации.

В этом направлении большую роль имеют специализированные кадетские и казачьи классы и военно-патриотические клубы. Их основная цель – формирование у воспитанников высокого патриотического сознания, идей служения Отечеству, изучение русской военной истории, воинских и казачьих традиций. Сборная команда СОШ № 2 стала победителем краевых казачьих юношеских спортивных игр. Во Всекубанском слете классов казачьей направленности и казачьих кадетских корпусов учащиеся СОШ № 3 завоевали третье место.

Школы Каневского района приняли активное участие в региональном проекте «Имя Героя». Семи образовательным организациям присвоены имена героев. 228 классов в наших школах носят имена людей, которые внесли свой вклад в развитие страны, Кубани и Каневского района. Работа в данном направлении продолжается.

Здоровье человека – важный показатель его личного успеха. Если у молодежи появится привычка к занятиям спортом, будут решены и такие острые проблемы, как наркомания, алкоголизм, детская безнадзорность.

В школьном этапе XI Всекубанской спартакиады «Спортивные надежды Кубани» приняли участие 9053 человека (более 85 %). Наши учащиеся проявили себя во всех 30 видах зональных соревнований Спартакиады, в которых 7 раз стали победителями и 12 – призерами. Каневской район в итоге занял 5 место, пропустив вперед города Краснодар и Сочи, Тимашевский и Северский районы.

Впервые в Краснодарском крае проводился Фестиваль детского волейбола «Черноморские ракушки», где команда юношей ДЮСШ «Олимпиец» заняла III место в классическом и пляжном волейболе.

На базе муниципального центра тестирования «Олимпиец» нормы ГТО в 2017-2018 учебном году сдали 812 обучающихся, из них выполнили норматив на золотой знак отличия 220 человек, серебряный – 216 и бронзовый – 197. Ученик 9 «К» класса СОШ № 1 Андрей Пеньевской вошел в состав сборной команды Краснодарского края фестиваля «Готов к труду и обороне».

В 2019 году в сфере образования предстоит продолжить работу по созданию условий для повышения эффективности и качества образования, безопасности и комфортности образовательной среды для всех детей, по введению дополнительных ученических мест и созданию условий для обучения школьников в первую смену. Также предстоит продолжить системную и целенаправленную кадровую политику.

СЕМЬЯ И ДЕТСТВО

Девизом летней кампании 2018 года в организации отдыха, оздоровления и занятости детей стали доступность, качество и безопасность. На эти цели выделено 7 млн рублей из краевого и 10,4 млн рублей из муниципального бюджетов.

В ходе реализации летней кампании поставленные задачи выполнены в полном объеме. Так, в лагерях с дневным пребыванием отдохнули 2 759 ребят, 1 718 человек оздоровились в загородных лагерях Черноморского и Азовского побережий, 500 ребят посетили профильные смены в муниципальном лагере «Факел» станицы Новоминской.

В санаторных организациях края получили лечение 552 ребенка.

В течение летнего времени более 16 тысяч детей были охвачены малозатратными формами отдыха: это одно-, двух- и трехдневные походы, турслеты, экскурсии по краю и за его пределы, акции «Парки Кубани» и «Школьное лесничество».

Трудовое воспитание – одна из ведущих форм занятости наших подростков. С этой целью была проведена работа и заключены договоры с хозяйствами всех форм собственности.

Всего летом было трудоустроено 356 несовершеннолетних, из них 22 человека – состоящих на различных видах учета. Более 4 тысяч «тимуровцев» и волонтеров помогали ветеранам Великой

Отечественной войны и педагогического труда в уборке жилых помещений и приусадебных участков. Помощь школе по подготовке к новому учебному году оказывали 3000 подростков.

В 2018 году 794 школьника отдохнули в детских оздоровительных лагерях на побережье Черного моря за счет средств родителей, которые получили компенсацию за потраченные средства на общую сумму более 4 млн рублей.

Одним из основных направлений в работе является выявление и устройство в семьи детей-сирот и детей, оставшихся без попечения родителей. В 2018 году было выявлено 34 ребенка, которые нуждались в защите государства. Все они переданы на воспитание в семьи. Таким образом, показатель устройства детей в семью составило 100 %, что на 9 % выше среднекраевого.

На данный момент в замещающих семьях проживают 406 детей нашего района.

Обеспечение жильем детей-сирот и детей, оставшихся без попечения родителей – очень важное направление деятельности. На конец отчетного периода в очереди на получение жилья состоят 235 человек. В 2018 году получили квартиры 15 лиц из числа детей-сирот и детей, оставшихся без попечения родителей.

МОЛОДЕЖНАЯ ПОЛИТИКА

В Каневском районе количество подростков в возрасте от 14 до 17 лет составляет 4453 человека, от 18 до 29 лет - 14116 человек. В 2018 году отделом по делам молодежи было проведено более 300 мероприятий с общим охватом 42170 человек.

В июне в парке 300-летия Кубанского казачьего войска состоялся Третий православный форум «Православный волонтер – 2018». В нем приняли участие 200 человек. Форум вызвал положительный отзыв у Ейской епархии.

На постоянной основе молодежь Каневского района несет Вахту Памяти Пост №1 у памятников, мемориалов и обелисков Славы Великой Отечественной войны 1941-1945 годов. Не стал исключением и 2018 год, в феврале которого Каневской район отметил 75-летие освобождения от немецко-фашистских захватчиков. Руководитель военно-патриотического клуба «Находчивый» Юрий Николаевич Козырев был отмечен благодарственным письмом за участие в краевом конкурсе по несению Почетной Вахты Памяти на Посту №1.

В августе в Челбасском лесу отделом по делам молодежи совместно с управлением образования проведена муниципальная смена «46 параллель. Волонтер - 2018» с общим охватом 235 человек. С ребятами проводились различные мероприятия по профилактике наркомании, военно-патриотической и творческой направленности и многое другое.

В рамках реализации партийного проекта «Гражданская кампания «Георгиевская лента» в Каневском местном отделении партии «Единая Россия» ежегодно проходит гражданская кампания «Георгиевская лента». Так, в период проведения кампании было распространено 20000 штук георгиевских лент и собрано около 90 тысяч рублей целевых пожертвований от предприятий, ор-

ганизаций, жителей района.

2018 год сложился для молодежи результативно. Студент Каневского аграрно-технологического колледжа Иван Мамонов стал лауреатом краевой специальной молодежной стипендии.

Руководитель молодежного центра Михаил Авакьян и преподаватель лицея Ирина Пономаренко заняли призовые места в краевом конкурсе лидеров детских и молодежных общественных объединений «Лидер Кубани – 2018».

В рамках краевого конкурса «Доброволец года - 2018» призерами стали волонтеры клуба по месту жительства «Стимул»: Мария Багнюк заняла первое место в номинации медицинское волонтерство, тема проекта: «Милосердие», Владимир Стасевич - два третьих места в номинации «Спортивное волонтерство, пропаганда здорового образа жизни», тема проекта: «Здоровая молодежь - здоровая Россия», а также в номинации «Волонтерство в чрезвычайных ситуациях», тема проекта: «Волонтерство в чрезвычайных ситуациях».

В 2019 году в числе приоритетных задач:

- увеличение охвата работающей и незанятой молодежи в мероприятиях;

- организация мероприятий в рамках Года театра России;

- увеличение закрытых кинопоказов, молодежных забегов, литературных вечеров, различных фестивалей, экологических акций, турпоходов и другое.

КУЛЬТУРА

Ежегодно приумножаются наработки в отрасли культуры.

Школы искусств продолжают показывать позитивные результаты в творческих профессиональных конкурсах на краевом и всероссийском уровнях. Три школы искусств (Каневская, Новоминская и Челбасская) получили концертные фортепиано для учебной и концертной деятельности от министерства культуры Краснодарского края.

Библиотеки, продолжая оставаться информационными центрами в станицах и хуторах Каневского района, пополнили книжные фонды более, чем на 3 тысячи экземпляров новой книжной продукцией. Доступный Интернет есть теперь почти в каждой библиотеке. Исключение — библиотека хутора Ударный, где нет технических возможностей подключения.

На 0,9 % выросло число детских и молодежных клубных формирований в клубных учреждениях района. Этот показатель остается одним из лучших в крае, как и показатель доходов от платных услуг населению. В 2018 году учреждениями культуры получено 20,1 млн рублей.

Творческие проекты клубных учреждений высоко оценены на уровне краевого руководства. Екатерина Гранат (СДК «Нива» станицы Новоминской) получила звание «Заслуженный работник культуры Кубани». Татьяна Попова (ЦКС «Колос» Каневского сельского поселения) стала победительницей профессионального краевого конкурса «Жизнь моя — культура». Детские творческие ансамбли «Родничок» и «Квиток» признаны лауреатами VIII Международного конкурса «Казачья станица Москва», который проходил в столичном музее-заповеднике «Коломенское».

В Год театра в районе предстоит провести театральные фестивали краевого и муниципального уровней, вовлекая в этот проект максимальное число исполнителей разного возраста.

Престижные победы культработников создают положительный имидж Каневского района и позволяют получать заслуженные гранты и субсидии на отрасль культуры. В 2018 году лучшие учреждения получили возможность провести ремонты и приобрести новое техническое оборудование.

Объем финансирования по муниципальной программе «Развитие культуры» в 2018 году составил 164,5 млн рублей. Эти средства позволили продолжить работу творческих коллективов, пополнить библиотечные и музейные фонды, приобрести музыкальные инструменты для юных дарований, обучающихся в школах искусств, создать комфортные условия для отдыха жителей в домах культуры и парках Каневского района

В 2018 году был открыт второй новый комфортабельный кинозал в кинотеатре «Космос» на 160 посадочных мест, что позволило вдвое увеличить посещаемость кинотеатра. Реконструкция кинотеатра «Космос» прошла за счет средств муниципального бюджета.

В рамках участия учреждений культуры в партийных проектах «Единой России» идет работа по

подготовке к строительству сельского клуба на хуторе Орджоникидзе. На 2019 год намечено проведение строительной экспертизы.

В рамках майских Указов Президента РФ в ближайшее время предстоит решать такие насущные вопросы, как создание выставочного музейного комплекса (зала) на базе Каневского районного музея, парка в Южном микрорайоне ст. Каневской.

Необходимо значительное обновление музыкальных инструментов и оборудования для школ искусств района для дальнейшего обучения молодежи, обладающей музыкальным талантом.

Текущие вопросы (создание (реконструкция) культурно-досуговых учреждений, развитие муниципальных библиотек, создание условий для показа национальных кинофильмов в кинозалах, расположенных в небольших населенных пунктах, подготовка квалифицированных специалистов для учреждений культуры, защита и сохранение культурного наследия) в настоящее время становятся приоритетными. У культуры Каневского района есть все возможности для их решения в ближайшие годы.

ФИЗИЧЕСКАЯ КУЛЬТУРА И СПОРТ

По итогам 2018 года в Каневском районе 50 % от общего числа жителей систематически занимаются физической культурой и спортом. По итогам 2017 года данный показатель составлял 49 %.

Численность инвалидов, занимающихся физической культурой и спортом, составила 1268 человек или 17,8 % от общего числа людей с ОВЗ. По итогам 2017 года этот показатель составлял 16,8 %.

Количество жителей, привлеченных к участию в спортивно-массовых мероприятиях в 2018 году, составило 81 % от общего числа населения. В 2017 году данный показатель составлял 79 %.

В 2018 году в районе действуют 1 муниципальное учреждение дополнительного образования детей и 2 спортивные школы, где укомплектовано 210 учебных групп по 17 видам спорта (футбол, баскетбол, волейбол, настольный теннис, велоспорт, прыжки на батуте, плавание, легкая атлетика, спортивный туризм, спортивная борьба, бокс, дзюдо, самбо, гиревой спорт, стрельба из лука и тяжелая атлетика, хоккей). В них обучается 3331 человек. Тренировочный процесс осуществляют 56 тренеров на базе 9 филиалов.

Настольный теннис и тяжелая атлетика являются наиболее перспективными для развития видами спорта.

В 2018 году было присвоено 3355 спортивных разрядов, в том числе 4 кандидата в мастера спорта, 10 - перворазрядников. В 2017 году - 3345 спортивных разрядов.

На территории муниципального образования Каневской район проведено пять спартакиад: спартакиада трудящихся, спартакиада среди несовершеннолетних, состоящих на всех формах профилактического учета, спартакиада работников структурных подразделений администрации муниципального образования Каневской район, работников муниципальных бюджетных учреждений и унитарных предприятий, подведомственных администрациям, спартакиада среди инвалидов и «Сельские игры Кубани».

В спартакиаде молодежи Краснодарского края сборная района заняла 1 общекомандное место.

В спартакиаде трудящихся Краснодарского края 2018 года сборная муниципального образования Каневской район заняла 1 общекомандное место.

В спартакиаде «Сельские спор-

тивные игры Кубани» 2018 года сборная района заняла 4 общекомандное место.

На протяжении многих лет спортсмены Каневского района входят в состав сборных команд Краснодарского края и достойно представляют район на спортивных соревнованиях. Участие и результаты выступлений каневских спортсменов на соревнованиях всегда рассматривались как важный фактор укрепления социально-экономического имиджа Каневского района и являлись примером для подражания детям и молодежи.

В целях увеличения числа систематически занимающихся физической культурой и спортом, а также в связи с необходимостью развития таких видов спорта, как плавание, легкая атлетика, тяжелая атлетика, волейбол, баскетбол, гандбол, футбол в муниципальном образовании необходимо построить и провести капитальный ремонт (реконструкцию) нескольких спортивных объектов.

Для укрепления спортивной базы Новодеревянковского сельского поселения построена комплексная спортивно-игровая площадка.

В настоящее время проектно-сметные документации по капитальному ремонту крытого катка с ледовым покрытием МБУ СШ «Легион» и замене витражей Дворца спорта «Победа» (МБУ «Каневская СШ») получили поло-

жительные заключения в ГАУ КК «Краснодаркрайгосэкспертиза». Ремонт планируется при вступлении в государственную программу Краснодарского края «Развитие физической культуры и спорта».

В рамках этой программы в 2018 году проведены работы по капитальному ремонту Дворца спорта в Новоминском сельском поселении, освоено 10,4 млн рублей, из которых 9,5 млн - краевые, 0,9 млн руб. – местные. В 2019 году планируется выделить 29,7 миллиона рублей, в том числе почти 27 млн – из краевого бюджета и 2,7 млн – из местного. В настоящее время ведутся работы по облицовке фасада, устройству кровли, входной группы, установке витражей, демонтажные работы в здании бассейна и усиление колонн.

В рамках госпрограммы «Социально-экономическое и инновационное развитие Краснодарского края» на условиях софинансирования в муниципальную собственность приобретен Дворец спорта «Кубань». Сумма средств составила 56,4 млн рублей, из которых краевые – 41,2 млн, местные – 15 млн рублей. В спортивном комплексе имеются 2 бассейна (большой и малый), игровой спортивный зал, тренажерный зал, теннисный зал.

БЕЗОПАСНОСТЬ ПРОЖИВАНИЯ

В 2018 году в Каневском районе чрезвычайных ситуаций не зафиксировано. Районным звеном единой государственной системы предупреждения и ликвидации чрезвычайных ситуаций осуществлялся комплекс мероприятий по решению вопросов в области предупреждения и ликвидации последствий ЧС, обеспечения первичных мер пожарной безопасности, организации и проведения мероприятий по защите населения и территории от ЧС. Так, в целях предупреждения чрезвычайных ситуаций 7 раз для сил и средств районного звена РСЧС вводился режим «Повышенная готовность».

Для совершенствования знаний и практических навыков руководителей, органов управления и сил районного звена РСЧС проведено 1 командно-штабное учение, 1 командно-штабная тренировка, 6 комплексных учений на потенциально-опасных объектах, 4 тактико-специальных учения с оперативными службами района. В учениях в общей сложности приняли участие 803 человека (работников предприятий и организаций района). Проведено 14 заседаний комиссии по предупреждению и ликвидации чрезвычайных ситуаций и обеспечению пожарной безопасности Каневского района.

Продолжалась работа по организации обучения должностных лиц в области ГО и ЧС в учебно-методическом центре в г. Крас-

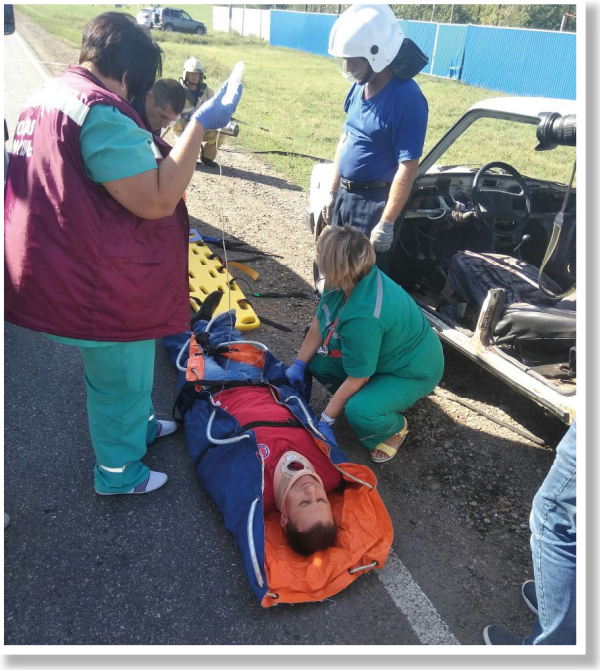

нодаре. Всего обучено 46 человек. В 2018 году в муниципальном образовании созданы собственные Курсы гражданской обороны, которые приступили к работе с 1 января 2019 года.

В 2018 году в отделе по делам ГО и ЧС администрации муниципального образования Каневской район министерством ГО и ЧС Краснодарского края была проведена комплексная проверка, в ходе которой нарушений в области защиты населения и территорий от чрезвычайных ситуаций не выявлено.

Муниципальные спасатели осуществили 269 выездов на происшествия различного характера, была оказана помощь более 250 гражданам. В феврале 2018 года аттестационной комиссией Краснодарского края проведена аттестация МКУ «Спасатель» на право проведения аварийно-спасательных работ. Аттестация пройдена успешно, получено свидетельство на право проведения аварийно-спасательных работ в течение 3-х лет.

За 2018 год на пульт оперативного дежурного ЕДДС поступило более 15000 сообщений различного характера. В ЕДДС приобретено новое оборудование для приема вызовов по номеру 112 и увеличена штатная численность оперативных дежурных ЕДДС до 2 человек в смене.

В целях совершенствования работы защиты населения и территорий муниципального образования Каневской район от чрезвычайных ситуаций природного и техногенного характера в 2019 году основные усилия будут направлены на:

- **совершенствование муниципальной нормативно-правовой базы в области защиты населения и территорий от чрезвычайных ситуаций;**
- **развитие и совершенствование систем оповещения населения об опасностях в отдаленных населенных пунктах Каневского района;**
- **улучшение материально-технического оснащения МКУ «Спасатель»;**
- **установку и введение в эксплуатацию оборудования Системы – 112.**

ОХРАНА ОБЩЕСТВЕННОГО ПОРЯДКА

Администрация Каневского района проводит целенаправленную работу по обеспечению безопасности проживания на территории муниципалитета.

В прошедшем году проведено 6 заседаний постоянно действующего совещания по обеспечению правопорядка и общественной безопасности при главе муниципального образования Каневской район, 7 заседаний антитеррористической комиссии, 4 заседания координационной комиссии по профилактике правонарушений, на которых рассматривались вопросы и вырабатывались меры по улучшению состояния общественной безопасности.

В рамках программы «Обеспечение безопасности населения» выделено и освоено 194 тысячи рублей. Проведен капитальный ремонт двух помещений, предоставленных для размещения участковых пунктов полиции в станице Каневской.

Выделено и освоено 625 тыс. руб. (из них 500 тыс. – из краевого бюджета и 125 тыс. – из местного) для обеспечения инженерно-технического оснащения (видеонаблюдения, периметрального ограждения) Каневской ЦРБ и общеобразовательных учреждений.

В 2018 году совместно с Отделом МВД России по Каневскому району, администрациями сельских поселений, казачеством, общественными организациями продолжена работа по реализации Законов Краснодарского края «Об участии граждан в охране общественного порядка в Краснодарском крае» и «О мерах по профилактике безнадзорности и правонарушений несовершеннолетних в Краснодарском крае». В охране общественного порядка участвовали 338 дружинников из 9 добровольных народных дружин, 48 участников «Молодежного патруля», а также 709 членов казачьих дружин Каневского РКО. В ходе проведения ежедневных рейдовых мероприятий выявлено и пресечено 673 административных правонарушения, выявлено 2 преступления, оказано содействие полиции в задержании 1 лица, находящегося в розыске. Выявлены 158 несовершеннолетних, нарушивших временные рамки «детского» закона, из которых 152 возвращены в семьи, 6 помещены в госучреждения системы профилактики.

Рейдовые группы 644 раза посетили семьи, состоящие на различных видах учета, а также те, чьи дети нарушали «детский» закон. Проверили 4409 раз места

массового нахождения молодежи.

С момента действия «детского» закона на территории района наблюдается снижение уровня преступности среди несовершеннолетних. В 2008 году ими было совершено 42 преступления, в 2009 – 31, в 2010 – 26, в 2011 – 23, в 2012 – 22, в 2013 – 20, в 2014 – 19, в 2015 году – 20, в 2016 году – 14, в 2017 – 14, в 2018 – 10 преступлений.

Активизирована работа территориальных комиссий по профилактике правонарушений в сельских поселениях в отношении подучетных лиц. В 2018 году проведено 127 заседаний, на которых рассмотрели материалы в отношении 1281 лица, из них 86 % - состоящих на различных видах учета.

Проводимые совместные мероприятия позволили не допустить обострения криминальной ситуации на территории Каневского района.

В прошедшем году зарегистрировано на 14 % преступлений меньше, чем по итогам 2017 года. Также на 9 % уменьшилось количество преступлений, совершенных в общественных местах.

Не допущено роста покушений на жизнь и здоровье граждан (снижение на 3,4 %, со 117 до 113), меньше выявлено преступлений, связанных с незаконным оборотом наркотиков (с 62 до 49). В результате проведенной информационно-разъяснительной работы по итогам 2018 года удалось добиться снижения числа мошенничеств (с 142 до 131).

Организовано и проведено более 2639 антинаркотических мероприятий, целевой аудиторией которых является молодежь.

По итогам 2018 года на территории района наблюдается тенденция снижения числа наркопотребителей. Так, по состоянию на 1 января 2019 года под наблюдением как потребители наркотиков состоят 100 человек (на 1 января 2018 года – 151), больных алкоголизмом - 368 человек (на 1 января 2018 года – 621).

В 2019 году администрацией Каневского района будет продолжена работа в сфере обеспечения комфортных и безопасных условий проживания по всем направлениям.

КАЗАЧЕСТВО

На территории Каневского района осуществляет деятельность Каневское районное казачье общество (РКО), в рядах которого 709 казаков. Атаман общества является заместителем главы муниципального образования. В составе Каневского РКО – 8 хуторских казачьих обществ, члены которых участвуют в охране общественного порядка на территории 7 поселений.

В 2018 году из муниципальных бюджетов в целях поддержки и развития казачества выделено и освоено 720 тыс. руб., в том числе 442 тыс. – на поддержку творческих коллективов казачьей направленности, 146 тыс. руб. – на участие казаков в охране общественного порядка, 115 тыс. - на проведение спортивных, военно-патриотических и иных мероприятий, 17 тыс. руб. – на поддержку казачьих классов.

В аренде казачьих обществ находится 356,3 га земель сельскохозяйственного назначения. Проведена работа по оформлению документации, необходимой для изменения категории 4 земельных участков общей площадью 315,6 га, для последующего предоставления в аренду Каневскому РКО.

Каневским РКО создан СПК (коопхоз) «Казачий», которым обрабатывалось 203,7 га земли.

На территории района осуществляет деятельность казачья охранная организация ООО ЧОО «ПЛАСТУНЫ КАНЕВСКАЯ». В 2018 году под охрану казачьего ЧОП передан 71 муниципальный

объект, из них 27 школ, 35 детских садов, 5 спортивных объектов, 3 объекта культуры.

В образовательных учреждениях действуют 125 классов и групп казачьей направленности, где обучается 2446 ребят. С ними совместно с классными руководителями занимаются 38 казаков-наставников.

В Каневском районе уделяется большое внимание традиционным казачьим видам спорта. Результатом этой работы становятся победы наших учащихся на различных соревнованиях. Так, в ноябре прошлого года во дворце спорта «Олимп» г. Краснодара состоялись краевые казачьи юношеские спортивные игры среди воспитанников классов казачьей направленности, активных членов Союза казачьей молодежи Кубани. Ейский казачий отдел представляла команда Каневского муниципального отделения Союза казачьей молодежи Кубани – ученики СОШ № 2. По итогам проведения казачьих игр в общекомандном зачете каневчане заняли первое место.

МЕЖНАЦИОНАЛЬНЫЕ ОТНОШЕНИЯ

В сфере реализации Стратегии государственной национальной политики регулярно проводились этно-социальный мониторинг и мероприятия системы раннего предупреждения конфликтных ситуаций.

В целях поддержания стабильной межнациональной обстановки на территории Каневского района в 2018 году реализованы мероприятия муниципальной программы «Профилактика экстремизма, гармонизация межнациональных отношений и развитие гражданского общества», в рамках которой из муниципального бюджета выделено и освоено 70 тыс. руб.

Особое внимание уделялось формированию и реализации традиций российской государственности и культуры, православной этики и устоев, активизации работы по профилактике экстремизма в молодежной среде.

Результатом работы можно считать то, что за 2018 год не зафиксировано бытовых правонарушений на межэтнической почве, межнациональные отношения на территории сельских поселений характеризуются как стабильные. Проведенные в сентябре 2018 года социологические исследования по оценке населением уровня общественной безопасности показали, что 91 % опрошенных оценивают уровень межнациональной защищенности высоким.

ОБЩЕСТВЕННАЯ АКТИВНОСТЬ

ОБЩЕСТВЕННЫЕ ОРГАНИЗАЦИИ

На территории Каневского района действует 51 общественное объединение. Администрация ведет открытый диалог с общественными организациями ветеранов, инвалидов и многодетных семей, плодотворно сотрудничает с отраслевыми профсоюзами и казачеством. Работают общественная палата администрации муниципального образования и общественный совет при главе района.

Поддержка деятельности социально ориентированных некоммерческих организаций осуществляется на основании муниципальной программы «Формирование условий для духовно-нравственного развития граждан». В 2018 году выделено 6 грантов для поддержки общественно полезных программ социально ориентированных некоммерческих организаций на общую сумму 900 тысяч рублей (в 2017 году – 880 тысяч рублей).

ГРАНТЫ ПОЛУЧИЛИ:

- Краснодарская краевая организация общероссийской общественной организации инвалидов «Всероссийское Ордена Трудового Красного Знамени общество слепых» (общество слепых);
- Каневская районная организации Краснодарской краевой общественной организации ветеранов (пенсионеров, инвалидов) войны, труда, Вооруженных Сил и правоохранительных органов;
- Региональное отделение Общероссийской общественной организации «Союз пенсионеров России» по Краснодарскому краю;
- Каневская районная организация Краснодарской краевой организации общероссийской общественной организации «Всероссийское общество инвалидов»;
- Краснодарское региональное отделение Общероссийской общественной организации инвалидов «Всероссийское общество глухих»;
- Каневское местное отделение Краснодарского краевого отделения Инвалидов бывших несовершеннолетних узников фашистских концлагерей Общероссийской общественной организации «Российский Союз бывших несовершеннолетних узников фашистских концлагерей» ККО РСБНУ.

На 2019 год в рамках программы выделено 900 тысяч руб.

ТЕРРИТОРИАЛЬНОЕ ОБЩЕСТВЕННОЕ САМОУПРАВЛЕНИЕ

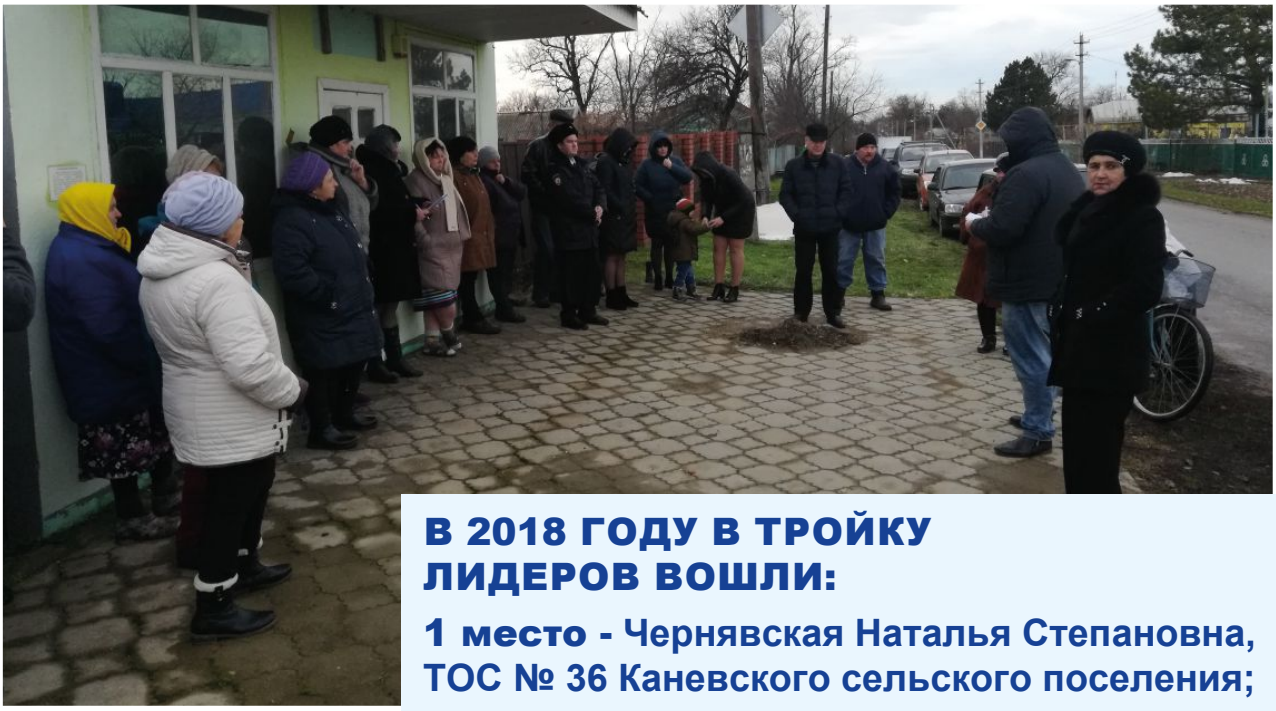

В 2018 ГОДУ В ТРОЙКУ ЛИДЕРОВ ВОШЛИ:

1 место - Чернявская Наталья Степановна, ТОС № 36 Каневского сельского поселения;

2 место - Демченко Людмила Викторовна, ТОС № 20 Стародеревянковского сельского поселения;

3 место - Третьяк Елена Васильевна, ТОС № 5 Придорожного сельского поселения.

ТОС является частью системы местного самоуправления и призвано обеспечить развитие инициативы граждан по решению отдельных вопросов социально-экономического развития соответствующей территории.

В 2018 года в районе осуществляет свою деятельность 153 органа ТОС. В них входят активные люди, неравнодушные к проблемам сельского поселения. Председатели ТОС являются реальными помощниками и опорой власти, связующим звеном между администрацией сельского поселения и жителями.

ТОСы принимают активное участие в благоустройстве территорий дворов и улиц. В целях привлечения населения к самостоятельному решению вопросов местного значения, распространения положительного опыта работы ежегодно проводится районный конкурс на звание «Лучший орган территориального общественного самоуправления».

По результатам конкурса победители получают денежные средства, которые направляются на решение социально значимых вопросов местного значения в границах их территорий.

За весь период проведения конкурса, который стартовал в 2010 году, некоторые поселения несколько раз становились призерами и получали солидные суммы для развития своих территорий ТОС.

Сельское поселение	Количество органов ТОС	Количество призовых мест	Общая призовая сумма (краевой бюджет)
Каневское	70	2 (два I места)	1 млн 31 тыс. руб.
Стародеревянковское	25	5 (три III места, одно II место, одно I место)	1 млн 419 тыс. руб.
Новоминское	14	3 (два I места, одно II место)	1 млн 300 тыс. руб.
Новодеревянковское	11	3 (два I места, одно II I место)	800 тыс. руб.
Красногвардейское	10	3 (два I места, одно II место)	900 тыс. руб.
Челбасское	8	-	-
Привольненское	7	1 (одно III место)	200 тыс. руб.
Придорожное	4	2 (одно II место, одно III место)	512 тыс. руб.
Кубанскостепное	4	4 (три II места, одно III место)	1 млн 100 тыс. руб.

ОБРАЩЕНИЯ ГРАЖДАН

За 2018 год в администрацию района поступило 583 письменных обращения. Относительно 2017 года их число незначительно увеличилось - на 18 (3 %). В рамках личного приема к главе района за отчетный период обратились 172 человека. В центре внимания – вопросы коммунального хозяйства (22 % от общего количества), жилищного хо-

зяйства (11 %), социального обеспечения (9 %), здравоохранения (9 %), транспорта и дорожного хозяйства (8 %), строительства и архитектуры (7 %), образования и культуры (5 %) .

Для более эффективной работы с населением и в целях снижения количества обращений граждан в федеральные органы государственной власти в администрации района регулярно проходят приемы главы муниципалитета, его заместителей по различным направлениям и руководителей отделов, работает общественная приемная.

Глава Каневского района регулярно проводит объезды сельских поселений совместно с представителями депутатского корпуса, с участием средств массовой информации. Проходят встречи с активами поселений, руководителями предприятий и организаций, трудовыми коллективами, представителями малого бизнеса, ТОСами, рядовыми жителями. До участников доводится информация о проведенной работе по строительству, благоустройству и реконструкции объектов социального значения, привлечению инвестиций, открытию новых предприятий и созданию рабочих мест.

Для снижения количества писем от жителей района в федеральные органы власти приняты следующие меры:

- **ежеквартально на планерных совещаниях проводится анализ работы с обращениями граждан за истекший период;**
- **специалисты юридического отдела оказывают бесплатные консультации населению по интересующим вопросам с целью их оперативного решения;**
- **ежедневно работает «горячая линия» - 8(86164)7-39-07, куда жители могут обратиться со своей проблемой;**
- **введена практика рассмотрение спорных вопросов и многократных обращений на сессиях советов депутатов; эта форма дает возможность более эффективно решать острые вопросы на местном уровне;**
- **продолжается взаимодействие с районными газетами «Каневские зори» и «10-й канал», действуют специальные рубрики «Справочное окно» и «Спрашивали – отвечаем», где жители района могут обратиться со своими вопросами, жалобами, предложениями к главе района, к специалистам администрации района, руководителям различных служб;**
- **в средствах массовой информации, на официальном сайте администрации даются разъяснения по актуальным темам.**

Александр Герасименко получил медаль «За выдающийся вклад в развитие Кубани» I степени

7 ШКОЛАМ района присвоены имена известных земляков

Петр Тышенко удостоен звания «Заслуженный работник физической культуры и спорта»

Алексей Колыхалов попал в Книгу рекордов России как самый быстрый жонглер страны

Звание «Заслуженный работник сельского хозяйства Кубани» получили Игорь Сокол и Владимир Кочетков (предприятие «Каневское» АО фирмы «Агрокомплекс» им. Н.И. Ткачева), Анатолий Зеленский и Андрей Павелко (ОАО «Агрофирма-племзавод «Победа»), Александр Шарафан (АО «Агрофирма-племзавод «Нива»)

Семья Костровых признана победителем регионального этапа Всероссийского конкурса «Семья года-2018» в номинации «Молодая семья»

Татьяна Шматова (парикмахерская «Марафет») – победитель краевого конкурса «Лучшая организация сферы бытовых услуг Краснодарского края 2018 года» в номинации «Лучшая парикмахерская в сельском поселении»

Каневчане Алина Зоря и Игорь Бочка, курсанты военных учебных заведений, стали участниками парада Победы на Красной площади в Москве

ЛИЦА, ЧИСЛА И СОБЫТИЯ ГОДА

615 ТЫС. ТОНН ЗЕРНА
засыпали в закрома аграрии Каневского района и в 9 раз стали лучшими по северной зоне края по урожаю

15 КВАРТИР
получили дети из числа сирот в рамках программы «Дети Кубани»

Дарья Евстафьева, учащаяся 11 класса МБОУ лицей, – победитель XIII Всероссийского молодежного конкурса «Моя законотворческая инициатива»

Знамя Победы размером пять с половиной на семь метров впервые подняли на флагштоке в центре Каневской накануне Дня Победы 9 мая

На здании управления строительства установили памятную доску в честь Виктора Ивановича Зембы

На Ледовом дворце установили доску в честь Анатолия Тихоновича Кузовлева

75 ЛЕТ

освобождения Краснодарского края и Каневского района от немецко-фашистских захватчиков

Ансамбли «Родничок» и «Квиток» стали лауреатами VIII Международного фестиваля «Казачья станица Москва»

Команды Каневского района победили в Спартакиадах трудящихся Кубани и молодежи Краснодарского края

Ансамбль «Квиток» – победитель международного конкурса «Золотые россыпи талантов»

Каневской район стал победителем ежегодного краевого конкурса на лучшее муниципальное образование по подготовке образовательных учреждений к новому учебному году

Кинотеатр «Космос» стал победителем краевого конкурса «Лучший муниципальный кинотеатр Краснодарского края» среди сельских кинотеатров региона

Екатерина Гранат (СДК «Нива» станицы Новоминской) получила звание «Заслуженный работник культуры Кубани»

Капитально отремонтировано инфекционное отделение Каневской ЦРБ

ВЫХОДНЫЕ ДАННЫЕ

СОСТАВ РАБОЧЕЙ ГРУППЫ (РЕДАКЦИОННАЯ КОЛЛЕГИЯ):
Герасименко Александр Викторович,
глава муниципального образования Каневской район;
Тыщенко Елена Ивановна,
первый заместитель главы муниципального образования
Каневской район;
Заславская Светлана Валерьевна,
начальник отдела по связям со СМИ и общественностью.

ЗАКАЗЧИК:
администрация муниципального образования Каневской район,
353730, Краснодарский край, ст. Каневская, ул. Горького, 60.
Тел.: (86164)7-12-91, 7-17-07.

ОТПЕЧАТАНО:
НАО «Кубанское полиграфическое объединение»,
353730, Краснодарский край, ст. Каневская, ул. Черноморская, 21.
Тел.: (86164) 4-00-79