Муниципальное образование
Каневской район

ИСТОРИЯ
И
СОВРЕМЕННОСТЬ

2019

Летопись
Каневского района
2019 год

Глава муниципального образования Каневской район Александр Викторович Герасименко

Дорогие земляки!

Каждый год – это определенная веха в судьбе человека. Если рассуждать в масштабах муниципалитета, то в 2019 году все вместе мы поднялись еще на одну историческую ступеньку.

Мы приумножили успехи, укрепили позиции и нарастили потенциал в разных сферах – от агропромышленной до социальной.

Мы стали опытнее, сильнее, мудрее.

Важно, чтобы нам и дальше удавалось находить компромиссные решения в любых вопросах, грамотно и слаженно взаимодействовать, целенаправленно двигаться по пути развития нашей малой родины, которую, я убежден, каждый из нас с вами любит и которой мы вместе гордимся.

Хочу поблагодарить вас за огромный труд, активность, инициативность, неравнодушие, за добрые дела и готовность всегда добиваться высоких результатов.

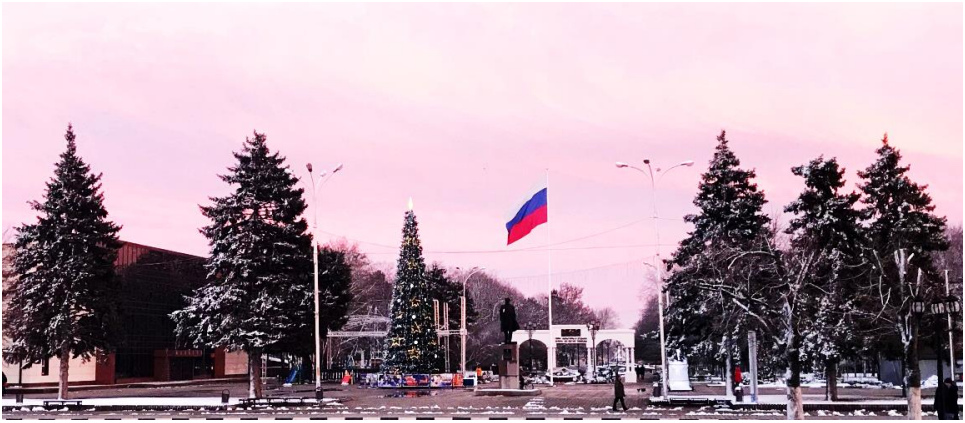

ВОИНСКИЙ ДОЛГ – ЧЕСТЬ И СУДЬБА!

Традиционный месячник оборонно-массовой и военно-патриотической работы стартовал в Каневском районе 23 января. Его открыл глава муниципалитета в торжественной обстановке на площади у обелиска Славы, где собрались представители власти, трудовых коллективов, молодежь. В 2019 году месячник прошёл под девизом «Воинский долг – честь и судьба!».

На площадь вынесли флаги, прозвучали гимны. Ко всем присутствующим обратился Александр Викторович Герасименко. Он подчеркнул, что Кубань испокон веков славилась сильными и мужественными людьми, готовыми оберегать и защищать свою Родину. Она взрастила тысячи земляков с героической судьбой. В историю нашей страны навечно занесены дни воинских побед.

Выступавшие на митинге отмечали, что молодежь важно воспитывать в духе патриотизма, помнящими подвиги своих предков, ведь сегодняшние мальчишки – будущие защитники Родины.

В течение месяца в районе прошли встречи школьников с участниками боевых действий, с ветеранами вооруженных сил и правоохранительных органов, спортивные соревнования, акции, конкурсы, посвященные военно-патриотической теме. Все это дало возможность прямого общения, прямой передачи исторически важных воспоминаний молодому поколению.

Участие в мероприятиях месячника – это возможность лучше узнать историю, прикоснуться к героическому прошлому России, отдать дань памяти тем, кто защищал наше Отечество.

23 января, накануне 75-й годовщины снятия блокады Ленинграда, глава района Александр Викторович Герасименко посетил бывшую зенитчицу, каневчанку Марию Васильевну Чупрасову. Он вручил ветерану юбилейную медаль, цветы и подарок, поинтересовался, как живет Мария Васильевна, пожелал ей здоровья и сил.

За участие в обороне Ленинграда зенитчица Чупрасова награждена орденом Отечественной войны II степени. Победу она встретила под Выборгом на территории Финляндии.

24 января глава Каневского сельского поселения Владимир Борисович Репин вручил юбилейную медаль бывшей жительнице блокадного Ленинграда Тамаре Вартановне Акоповой.

3 февраля делегация ребят и педагогов первой и пятой школ отправилась в город-герой Новороссийск для участия во Всероссийской военно-патриотической акции «Бескозырка».

Акция стала благодарной данью памяти бессмертному подвигу десантников под командованием майора Цезаря Куникова от всех поколений кубанцев. На Малой земле ребята стали свидетелями реконструкции исторических событий.

Каневчане также стали участниками патриотической акции «Белые чайки», в которой приняли участие школьники разных городов и районов Краснодарского края, а также городов-побратимов и городов-героев.

Ребята посетили крейсер «Михаил Кутузов» – корабль боевой славы Черноморского флота, хранитель славных традиций и истории многих поколений моряков нашей страны. Огромный крейсер вошёл в десятку лучших боевых кораблей всего мира и удостоился чести стать кораблем-музеем.

4 февраля в ДК «Колос» состоялся IX поселенческий конкурс чтецов «Баллада о солдате». В нем приняли участие учащиеся общеобразовательных учреждений. На протяжении двух часов со сцены звучали стихи военных лет и произведения о войне.

Муниципальный конкурс знатоков военной истории «Я расскажу вам о войне», посвященный освобождению станицы Каневской и Каневского района от немецко-фашистских захватчиков, проходил в январе в Центре творчества «Радуга».

5 февраля в Каневском райсовете ветеранов состоялось торжественное награждение победителей и призеров конкурса. Почетным гостем стал ветеран Великой Отечественной войны Виталий Александрович Плотников. Он вручил грамоты победителям и призерам.

5 февраля жители Каневского района отметили 76-ю годовщину освобождения Каневского района от немецко-фашистских захватчиков. Состоялось традиционное мероприятие с участием ветеранов, школьников и молодежи.

В фойе РДК открылась архивная фотодокументальная выставка «Освобождению Каневского района посвящается». В центре станицы работала тематическая радиогазета. В этот памятный день каневчане вспоминали тех, кто отдал свои жизни ради мира и свободы.

ЮБИЛЕЙ КУБАНСКОГО ИСТОРИКА

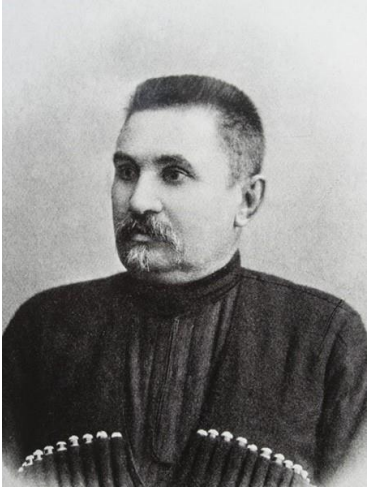

В феврале 2019 года на Кубани отметили 170-летие кубанского историка Фёдора Андреевича Щербины, родившегося в станице Новодеревянковской, ныне входящей в состав Каневского района.

Творческая делегация Каневского района участвовала в XIX Международной конференции «Научное наследие Ф.А. Щербины: казачество и история Кавказа», состоявшейся в Краснодаре.

В состав президиума входили правнучатый племянник Фёдора Андреевича Щербины, политолог из Москвы С.Б. Скворцов, а также новодеревянковский краевед С.Г. Корбан, который выступил с докладом «К вопросу об исторической достоверности: Ф.А. Щербина».

В торжественных мероприятиях, состоявшихся в станице Новодеревянковской, участвовали представители кубанского, донского и терского казачества, историки, краеведы, журналисты, работники культуры из Краснодарского края, Ставрополья, Ростовской области, Москвы.

После панихиды в часовне Рождества Пресвятой Богородицы в память о Щербине и его родных собравшиеся возложили цветы к мемориальному знаку и провели научно-практическую конференцию.

В своих выступлениях собравшиеся отмечали, что возрождению имени нашего великого земляка немало способствовала деятельность краеведа, почётного гражданина Новодеревянковского сельского поселения А.В. Дейневича, который более 30 лет занимается изучением творческого наследия великого земляка.

В 2019 году заслуженному работнику культуры Кубани Александру Васильевичу Дейневичу исполнилось 65 лет.

ВЫБОРЫ - 2019

8 сентября состоялись выборы глав Каневского, Новоминского, Придорожного, Привольненского и Челбасского сельских поселений Каневского района, депутатов Советов сельских поселений Каневского района и дополнительные выборы депутата Совета муниципального образования Каневской район.

В соответствии с Федеральным законом, Законом Краснодарского края и на основании устава сельского поселения, глава избирается населением сроком на пять лет.

Число избирателей, принявших участие в голосовании на выборах в единый день голосования, составило 54795 избирателей, это 74,07 % от числа избирателей.

Практически наполовину обновился состав депутатского корпуса поселений, среди них немало молодых парламентариев.

Инаугурация избранного главы Придорожного сельского поселения Андрея Николаевича Камышана состоялась 15 сентября. Заместитель главы района Александр Владимирович Бежко вручил ему удостоверение.

За него проголосовали больше 91 % избирателей. Андрей Николаевич выбран главой поселения в третий раз. Это говорит о высоком доверии жителей к местной власти.

18 сентября состоялась инаугурация главы Каневского сельского поселения Владимира Борисовича Репина.

Избранного главу поселения поздравил глава муниципального образования Каневской район Александр Викторович Герасименко. Он отметил, что главой большого сельского поселения быть не только почётно, но и очень ответственно.

В этот же день состоялась инаугурация главы Новоминского сельского поселения Александра Викторовича Плахутина.

За его кандидатуру 8 сентября проголосовали 5099 избирателей, что составило 80 % от числа принявших участие в выборах.

Глава района поздравил его и отметил, что из пяти избранных глав сельских поселений он – наиболее опытный.

19 сентября с официальным вступлением в должность главы Привольненского сельского поселения Дмитрия Станиславовича Ерофеева поздравила первый заместитель руководителя муниципалитета Елена Ивановна Тыщенко.

Он набрал 2897 (80 %) голосов и стал единственным из пяти избранных глав сельских поселений Каневского района, кто избран впервые.

20 сентября Александр Викторович Герасименко поздравил Андрея Васильевича Козлова с официальным вступлением в должность главы Челбасского сельского поселения.

Как отметил глава района, за плечами есть пятилетний опыт. Впереди – большая и ответственная работа по улучшению жизни поселения.

Кроме того, на семи участках одновременно прошли дополнительные выборы депутата Совета муниципального образования Каневской район шестого созыва по Новодеревянковскому двухмандатному избирательному округу № 7. Им стала Ирина Анатольевна Салогуб, – за неё проголосовало 74,77 % избирателей.

На всех избирательных участках были подготовлены концертные программы, играл народный духовой оркестр, выступали эстрадные коллективы и исполнители.

По информации избирательной комиссии Краснодарского края, в Каневском районе люди голосовали очень активно.

ДЕНЬ ВЕСНЫ И ТРУДА

Традиционное первомайское шествие, посвященное празднику Весны и Труда, состоялось в центре Каневской. По главной улице станицы прошли трудовые коллективы, приветствуя цветущий май.

С самого утра 1 мая в центре Каневской собрались жители и гости района. На улице Горького выстроились участники праздничного шествия. Впереди – духовой оркестр.

В почетном президиуме – представители предприятий, организаций, силовых структур, духовенства, молодежи. Особое место отведено ветеранам войны и труда, труженикам тыла.

С праздником всех собравшихся поздравил глава района Александр Викторович Герасименко. Он отметил, что Первомай неотделим от современной истории нашей страны, был и остается днём добра и справедливости, уважения и внимания к труженикам.

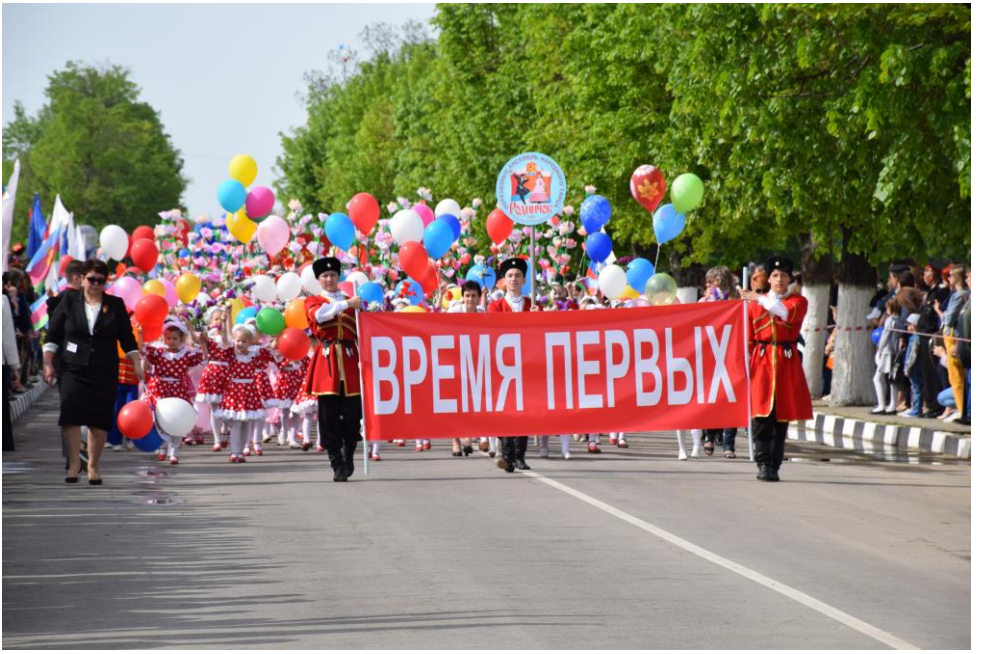

По словам Александра Викторовича, весна и труд дают новые силы, объединяют людей разных профессий, поколений и убеждений, всех, кто стремится к достойной жизни, всех, кто любит родную землю и старается сделать её изобильной и благополучной.

Для ветеранов Первомай – это воспоминание о молодости, о трудовых свершениях, для молодежи – выбор пути, новых идей и смелых решений.

Праздник Весны и Труда – это и праздник межнационального взаимопонимания, мира и согласия живущих на одной земле людей. Сегодня особенно важно понимать, как важно не разрушать и разобщаться, а вместе трудиться и создавать. Эти принципы лежат в основе работы руководства нашей страны и партии «Единая Россия».

Каждый день приносит в нашу жизнь перемены. Всё, что мы видим вокруг, – это результат созидательного, целеустремленного, самоотверженного труда наших предков и современников, плоды труда конкретных людей, и подрастающее поколение непременно должно уважать, ценить, беречь и приумножать наследие своей малой родины.

Все виды
Исаевского
Сервиса

МИР ТРУД МАЙ
5
5
5

С транспарантами, флагами, шарами и цветами прошли колонны районной и поселенческой администраций, работников образования, культуры, здравоохранения, ЖКХ, сельского хозяйства, предприниматели. Каждый трудовой коллектив представили ведущие, отмечая успехи и вклад в развитие района.

Шествие продолжалось в течение часа, и завершили его, по традиции, байкеры, наполнив площадь громким гулом мощных двигателей своих мотоциклов.

Всего в демонстрации приняли участие около девяноста трудовых коллективов и общественных организаций, это более десяти тысяч человек.

Первомайские шествия и митинги прошли во всех сельских поселениях района. В центре Каневской в первый майский день для жителей и гостей станицы состоялись праздничные мероприятия.

ДЕНЬ ВЕЛИКОЙ ПОБЕДЫ

Торжественно и массово отметили 74-ю годовщину Великой Победы в Каневском районе.

Утро 9 мая в райцентре началось с шествия «Бессмертного полка». По главной улице станицы с портретами своих героических предков, участников Великой Отечественной войны, свидетелей самой кровопролитной борьбы за независимость своей страны, прошли жители района и собрались на площади у Вечного огня.

Чеканя шаг, по площади парадом прошли правнуки Победы – воспитанники детских садов и учащиеся начальных классов. Затем маршировала допризывная молодежь. Вынесли гирлянду и знамена. Стройными рядами прошли учащиеся кадетских и казачьих классов, юнармейцы.

Митинг открыл Александр Викторович Герасименко. Прозвучали гимны России, Кубани и района. Руководитель муниципалитета поздравил всех собравшихся с праздником и отметил, что прошло уже 74 года с той поры, как долгожданная весть прокатилась по всему миру: «Победа!».

Александр Викторович подчеркнул, что неоценимый вклад в общую Победу внёс и Каневской район, заплатив высокую цену – почти 8 тысяч жизней земляков. Тысячи фронтовиков ушли из жизни уже в мирное время… Вечная и светлая им память!

Подвиг Солдат Победы будет жить в веках. Их лица мы видим в бесчисленных рядах «Бессмертного полка». В едином строю люди самого разного возраста с портретами фронтовиков – родных и близких, с ощущением общей гордости за героическую историю России.

Александр Викторович напомнил собравшимся, что сегодня в Каневском районе проживают 44 участника Великой Отечественной войны, 420 тружеников тыла, 35 бывших несовершеннолетних узников концлагерей. Он поблагодарил их за мир, за жизнь, за свободу, за беспримерный подвиг.

Ветеранов и всех участников митинга поздравили депутат Законодательного собрания Краснодарского края Владимир Викторович Лыбанев и представитель офицерского корпуса подполковник Вадим Владимирович Касьяненко.

От имени всех ветеранов к собравшимся обратился Алексей Иванович Марков – участник Великой Отечественной войны, освобождавший Украину, Молдавию, Румынию, Сербию, Венгрию, воевавший в Японии.

В торжественной обстановке Каневской район принял эстафету памяти от Ейского района. До 13 мая эта лампада – символ памяти – хранилась в Свято-Покровском храме станицы Каневской.

Праздничную программу митинга продолжили вокально-танцевальные композиции «Бессмертный полк» и «Солдаты России».

Учащиеся подарили ветеранам цветы. Минутой молчания почтили память всех тех, кто не вернулся с фронтов Великой Отечественной, кто умер от ран в послевоенное время… Прозвучали залпы торжественного салюта.

К обелиску Славы возложили венки и цветы.

Праздничное торжество продолжилось в центральном парке. Там работала полевая кухня, а на уличной сцене свои номера представили творческие коллективы. Всего для жителей и гостей муниципалитета было подготовлено более 80 праздничных мероприятий.

Ряды «Бессмертного полка» прошли во всех девяти поселениях района. Их участниками стали около 35 тысяч человек. В райцентре более 13 тысяч взрослых и детей пронесли портреты своих героев-фронтовиков.

9 АРМИЯ

С днем
Победы!

58 АРМИЯ
9 АРМИЯ

ЮБИЛЕЙ СТАНИЦЫ И РАЙОНА

Пятидневное празднование 95-летия Каневского района и 225-летия станицы Каневской открылось 11 сентября гала-концертом лауреатов IV краевого фестиваля народного художественного творчества «Во славу Кубани, на благо России».

Перед концертом на площади у главной летней сцены района экспонировалась художественная выставка лучших конкурсных работ мастеров декоративно-прикладного искусства, играл народный духовой оркестр районного Дворца культуры, выступали ведущие хоровые коллективы из станиц Каневской, Новоминской и Новодеревянковской.

Открывая праздничный марафон, с приветственными словами к собравшимся на площади зрителям и артистам обратились руководитель муниципалитета Александр Викторович Герасименко и глава Каневского сельского поселения Владимир Борисович Репин.

Последующая концертная программа стала музыкальным историческим экскурсом в далёкое и близкое прошлое района и Кубани.

Это уникальное по своему режиссерско-постановочному решению и исполнительскому мастерству артистов праздничное представление получило высокую оценку краевого жюри и живой отклик зрителей и на сцене РДК в декабре прошлого года, и ныне, на площадке под открытым небом.

Каневской район завоевал максимальное количество званий лауреатов в престижном краевом конкурсе: обладателями титула «лучший» стали более полусотни творческих коллективов, исполнителей и мастеров декоративно-прикладного искусства, профессиональных культработников, участников художественной самодеятельности райцентра и сельских поселений.

Выход на сцену казаков-первопоселенцев, свадебный обряд и кубанский танец, игра народных инструментов, певческое, цирковое и театральное мастерство – концертная программа продемонстрировала яркие самобытные таланты каневчан, а после её завершения глава района провёл церемонию награждения земляков, прославляющих малую родину своим творчеством.

Я ❤ Каневскую
Я ❤ Каневской район

Двойной юбилей своей малой родины каневчане отметили в зрительном зале Дворца культуры. В этом торжестве участвовали почётные гости, представители исполнительной власти и депутатского корпуса муниципалитета и Каневского сельского поселения, трудовых коллективов и общественных организаций, а также жители района, своим трудом и талантами славящие родную землю.

Каневчан поздравили с праздником руководитель муниципалитета Александр Викторович Герасименко, депутат Государственной Думы РФ Наталья Дмитриевна Боева и заместитель председателя Законодательного собрания Краснодарского края Николай Павлович Гриценко. Приветственный адрес губернатора Кубани Вениамина Ивановича Кондратьева зачитал начальник управления по мобилизационной работе краевой администрации Олег Викторович Сазонов.

Затем Александр Викторович Герасименко и председатель районного Совета депутатов Михаил Алексеевич Моргун провели церемонию присвоения звания «Почётный гражданин Каневского района» Виктору Павловичу Мищенко, который многие годы был генеральным директором ООО «Кубань», и директору племзавода «Воля» Анатолию Николаевичу Редько.

За высокие достижения в профессии и личный вклад в развитие муниципалитета 15 каневчан были отмечены краевыми наградами, 28 жителям района присвоено звание «Человек года», 54 наших земляка удостоены звания «Лучший специалист Каневского района – 2019».

Завершилось награждение поощрением одарённых ребят, отличившихся в учебе, творчестве и спорте.

Затем слово взяли глава Каневского сельского поселения Владимир Борисович Репин и председатель Совета Денис Юрьевич Кибальченко. Поздравив собравшихся в зале с юбилеем станицы и района, они провели церемонию награждения жителей поселения.

Вечером на главной летней сцене Каневской прошёл районный праздник «Урожай – 2019», на котором чествовали передовиков жатвы. Торжество открылось яркой премьерой танца в исполнении участников образцового ансамбля народного танца «Родничок».

Вечером праздничного дня церемонию награждения хлеборобов провели глава района Александр Викторович Герасименко и начальник управления сельского хозяйства Сергей Владимирович Точилкин.

Победитель

JUPITER

Два заключительных дня юбилейных торжеств в центральном парке встречали гостей традиционный Город мастеров, музей и библиотека под открытым небом, развлекательно-познавательные и развивающие площадки для детей и молодёжи.

Девять куреней, объединённых в этнокультурный комплекс, знакомили посетителей с культурой и бытом каневчан. Каждый курень до самого вечера хлебосольно принимал гостей и щедро накрытыми столами, и культурно-досуговыми программами.

Так же широко и хлебосольно прошли народные гуляния в парке 300-летия Кубанского казачьего войска.

Музыкальные подарки участникам торжества дарили творческие коллективы районного Дворца культуры и Дома культуры «Колос». На главной сцене района выступали звезда российской эстрады Азиза, экс-солист группы «На-на» Павел Соколов, исполнитель шансона Андрей Иванцов, Государственный концертный ансамбль «Ивушка» Краснодарской филармонии им. Г.Ф. Пономаренко и популярная краснодарская группа «Музыкальный квартал».

ЛИСТАЯ СТРАНИЦЫ ИСТОРИИ СТАНИЦЫ

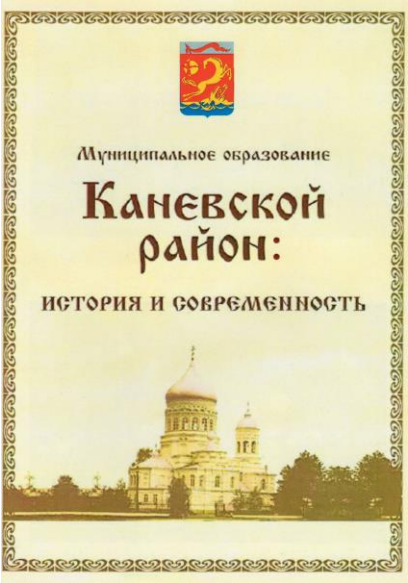

В 2019 году было выпущено дополненное издание брошюры «Муниципальное образование Каневской район: история и современность».

В составе сборника – краткие сведения о местной природе и географии, описание событий, происходивших на каневской земле с глубокой древности до наших дней.

Опубликованные очерки дополнены иллюстрированными сведениями о крупнейших предприятиях, учреждениях и организациях Каневского района и фотографиями, отражающими современный облик муниципалитета.

В начале года вышел в свет 18-й выпуск литературно-художественного альманаха «Каневчане».

Публикации на его страницах рассказывают о событиях, происходивших на территории Каневского района в военные годы и в мирное время, об истории станиц района, а также о выдающихся земляках.

В альманахе опубликованы статьи и очерки краеведов, многие из которых являются членами Российского общества историков-архивистов, Союза писателей и Союза журналистов России.

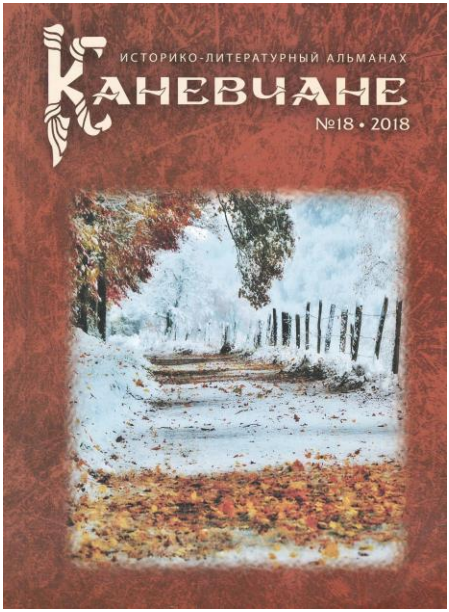

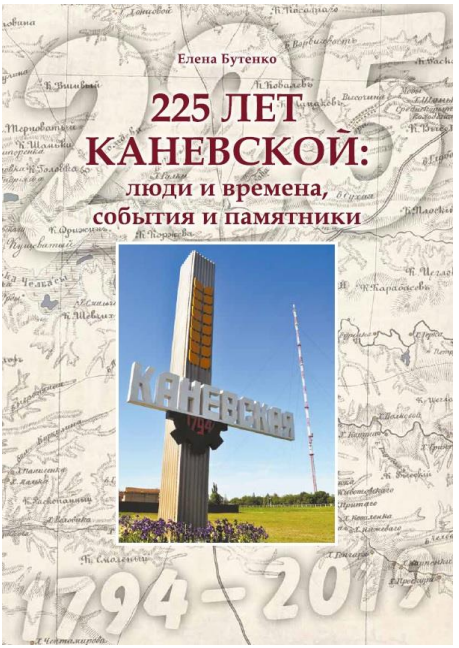

К юбилею станицы Каневской и Каневского района секретарь районной первичной организации Союза журналистов России Е.С. Бутенко выпустила книгу «225 лет Каневской: люди и времена, события и памятники».

Книга, иллюстрированная архивными и современными фотографиями, рассказывает об истории основания и развития станицы, о её улицах, старинных зданиях, памятниках.

Завершает книгу библиографический список литературы местных авторов-краеведов.

В День образования Краснодарского края в Каневской центральной библиотеке состоялась презентация книги кубанского журналиста В.Д. Нестеренко «Созидатель».

Она посвящена Петру Прокофьевичу Чубову, Герою труда Кубани, который более двадцати лет работал на благо района, выводил его на передовые рубежи не только в крае, но и в стране.

Это сборник воспоминаний друзей, коллег, родственников первого Почётного гражданина Каневского района.

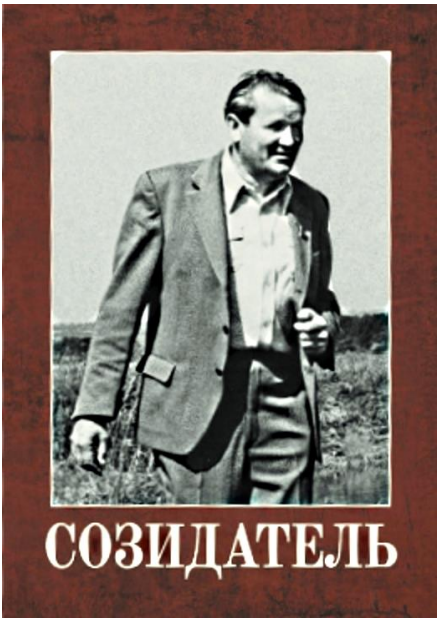

ЛАУРЕАТЫ ФЕСТИВАЛЯ ЦЕРКОВНЫХ ХОРОВ

25 сентября в Екатерининском кафедральном соборе Краснодара состоялся заключительный этап VIII открытого регионального православного фестиваля церковных хоров «Господи, воззвах…». В нём участвовали и каневчане.

По итогам отборочного этапа фестиваля в число лауреатов вошёл церковный ансамбль «Благовест» храма Покрова Пресвятой Богородицы станицы Каневской. Свою певческую традицию коллектив ведёт с конца прошлого века. Большой церковный хор каневского храма сопровождает все богослужения, а также архиерейские службы в других храмах Ейской и Тимашевской епархии.

Церемонию награждения провели секретарь Екатеринодарской и Кубанской епархии протоиерей Евгений Хаджипараш и руководитель Кубанского казачьего хора Виктор Гаврилович Захарченко.

КАНЕВЧАНЕ – ЛИДЕРЫ ЖАТВЫ

26 октября в кубанскую столицу съехались аграрии со всего края. В этот день в спорткомплексе «Олимп» по традиции чествовали лидеров агропромышленного комплекса. На площади перед Дворцом спорта работали станичные курени, в которых пели, танцевали и щедро угощали гостей праздника.

Шумно и весело прошел день и в каневском курене, оформленном специалистами Центра творчества «Радуга» и парка 300-летия Кубанского казачьего войска. Перед куренем раскинулась широкая ярмарка кубанской выпечки вместе с выставкой «Хлебная симфония» от сельских поселений Каневского района. Заинтересовали посетителей убранство казачьей хаты, мастер-классы по ткачеству и выпечке пирожков, порадовали звонкие песни и ароматный чай из самовара. Все это подготовили и продемонстрировали работники Дома культуры «Колос». Радушно встретили на подворье губернатора Краснодарского края Вениамина Ивановича Кондратьева. Почетного гостя угостили квасом и пирогами, показали, чем богата каневская земля, не отпустили без фотографии на память.

Руководитель края отметил трепетное отношение жителей нашего района к кубанским традициям.

– Мне очень приятно сказать, что в очередной раз хлеборобы Каневского района достигли высоких результатов, подтвердили свою состоятельность, профессионализм, – отметил глава района Александр Викторович Герасименко – средняя урожайность по району составила 66 центнеров с гектара. Это наилучший результат по северной зоне Краснодарского края. Мы гордимся нашими хлеборобами. Это успех и всех жителей Каневского района, которые переживали, поддерживали, обеспечивали не только работу в поле, но и быт наших хлеборобов. У нас в районе нет разделения. Мы – целая единая большая семья каневчан, поэтому нам удается достигать таких результатов не только в сельском хозяйстве, но и в других отраслях.

Губернатор Кубани Вениамин Иванович Кондратьев поздравил всех с новым рекордом собранного урожая зерна и поблагодарил за нелегкий труд тружеников:

– На Кубани мы живем, на которой всегда так жили и трудились, не покладая рук, делая этот край хлебосольным. И если мы хотим, чтобы наш край и дальше был процветающим, сильным, то давайте его делать вот такой же огромной большой семьей, которая общей шеренгой будет идти к новым экономическим результатам. И тогда никакие проблемы ни нашей Кубани, ни нам не страшны.

Каневской район в своей группе в десятый раз стал лидером. Кроме того, в числе чемпионов «Жатвы – 2019» и наш земляк, комбайнер агрофирмы «Победа» Евгений Павлов.

В СОСТАВЕ КУБАНСКОЙ ДЕЛЕГАЦИИ

22 – 23 ноября в Москве прошёл XIX съезд партии «Единая Россия». В нём приняли участие представители из всех регионов страны, включая и Краснодарский край.

В делегацию кубанских единороссов вошли 27 человек, в том числе и глава Каневского района Александр Викторович Герасименко. В работе съезда приняли участие президент России Владимир Владимирович Путин, премьер-министр Дмитрий Александрович Медведев, высшее руководство партии, члены правительства, губернаторы, депутаты Государственной Думы, члены Совета Федерации.

На съезде был дан старт подготовке к выборам в Государственную Думу в 2021 году, объявлено о создании шести рабочих групп Генсовета партии по отраслевым направлениям, создан Правозащитный центр партии. Был представлен новый формат работы общественных приёмных «Единой России», где любой желающий сможет узнать о реализации партийных проектов или вступить в партию.

На ближайшие годы стоят серьёзные задачи – кардинально изменить уровень благосостояния граждан. Ответственность за это, а также за реализацию намеченных планов лежит на органах местного самоуправления, поэтому работе на местах будет уделяться серьёзное внимание.

ВЫБОРЫ КАНЕВСКОГО АТАМАНА

29 ноября состоялся ежегодный отчетно-выборный сбор Каневского районного казачьего общества. В его работе приняли участие глава муниципалитета Александр Викторович Герасименко, заместитель атамана Кубанского казачьего войска Валерий Васильевич Ефремов, а также члены районного казачьего общества, представители духовенства, силовых структур и аварийных служб, учащиеся казачьих классов и другие.

Как и положено по традиции, сбор начали с общей молитвы, которую провел благочинный Каневского округа церквей, настоятель храма целителя Пантелеимона протоиерей Александр Брижан. Затем к присутствующим обратился глава района:

– Сегодня мы видим стабильную слаженную работу в рядах казачества. Я благодарен атаману и всем вам за помощь в обеспечении правопорядка на территории района. Вы принимаете участие во всех значимых общественных мероприятиях, праздниках. Нужно, чтобы казачество было в душе. Еще раз спасибо за вашу работу.

Свой отчет представил атаман Каневского РКО Александр Владимирович Бежко. Он рассказал, что сделано в районном казачьем обществе не только за последний год, но и за пять лет в целом, обозначил перспективы на будущее.

Слово предоставили Валерию Васильевичу Ефимову, который высказал положительное мнение об отчете атамана. Свое слово сказали и старейшины районного казачества.

Одним из вопросов повестки дня было избрание нового атамана Каневского РКО. Все поддержали кандидатуру нынешнего руководителя. Также выбрали его заместителя и членов комиссий.

Вновь избранному атаману вручили символ власти – булаву. Отец Александр благословил на достойное служение интересам общества, как казачьего, так и гражданского.

В завершение сбора Александр Владимирович резюмировал: «Мы должны делать добрые дела». И это касается не только членов РКО, но и каждого жителя района и страны.

ФОЛЬКЛОРНОЕ НАСЛЕДИЕ НА КАНЕВСКОЙ ЗЕМЛЕ

18 декабря в районном Дворце культуры состоялся гала-концерт фольклорных коллективов и исполнителей Краснодарского края. Каневчане радушно встретили лауреатов краевого фестиваля-конкурса «Наследие». В фестивале приняли участие более 50 исполнителей из 24 муниципальных образований. Лучшие из них продемонстрировали свое творчество на сцене районного Дворца культуры.

Собравшихся в зале приветствовала ведущий консультант отдела народного творчества и социально-культурной деятельности министерства культуры Краснодарского края Галина Анатольевна Аймет-динова. Она вручила награды победителям фольклорного фестиваля.