Муниципальное образование

Каневской район

ИСТОРИЯ И СОВРЕМЕННОСТЬ

2017

Летопись
Каневского района

2017 год

Глава муниципального образования Каневской район А.В. Герасименко

Уважаемые каневчане!

2017 год был наполнен событиями и свершениями, радостью успеха и гордостью за достижения. Всё лучшее мы постараемся приумножить. С полным основанием можем сказать, что год прожит нами достойно.

Наш район – это стабильно работающая экономика и развитая социальная инфраструктура, это прекрасные станицы, посёлки и хутора. Но самое главное – это наши люди, которые создавали все эти блага для того, чтобы мы счастливо жили. Я хочу отметить наших ветеранов, которые по праву заслуживают нашей гордости и уважения.

Хочу отметить и сегодняшнее поколение, которое продолжает славные традиции, заложенные нашими предками.

В этом году Краснодарский край отметил юбилейную дату – 80-летие со дня образования. Ему посвятили акцию «Имя Кубани», в рамках которой прошли поисково-просветительские экспедиции «Имя Каневского района» и «Имя сельского поселения». Они еще раз показали, что нам есть, кем гордиться!

Состоялись очень важные и ответственные выборы, определившие перспективы развития края на ближайшие пять лет. Избиратели проголосовали за людей, которые в течение этого времени будут представлять интересы каневчан в краевой законодательной власти.

Народ отдал свои голоса за достойных кандидатов, которые любят Кубань и готовы трудиться на её благо, не словами, а делами подтверждая это. Проявили свою гражданскую ответственность не только люди старшего поколения, но и молодежь, сделав осознанный выбор в поддержку дальнейшего развития нашего края.

В 2017 году наши хлеборобы добились рекордных показателей в жатве. Впервые по району с одного гектара собрали больше 70 центнеров. Это заслуга наших аграриев, работников сельского хозяйства, которые в очередной раз проявили свое мастерство и профессионализм.

Хочу поблагодарить каждого жителя района за трудолюбие и оптимизм, за активность и неравнодушие, за любовь к малой родине. Спасибо за всё то, что мы сумели сделать вместе в год 80-летнего юбилея Краснодарского края!

Пусть ваша жизнь всегда будет наполнена теплом и заботой родных и близких, светом семейного очага! Пусть в нашем общем доме – Каневском районе – всегда царят понимание, достаток, мир и благополучие!

А.В. Герасименко,
глава муниципального образования
Каневской район

СВЯТОЕ ДЕЛО – РОДИНЕ СЛУЖИТЬ!

Утром 23 января в центре станицы Каневской у обелиска Славы состоялось открытие районного месячника оборонно-массовой и военно-патриотической работы. У Вечного огня собрались представители администрации муниципального образования Каневской район, главы сельских поселений, ветераны, руководители организаций, молодёжь и общественность. Вахту памяти у обелиска Славы доверили нести каневским школьникам.

После торжественного выноса знамён на площадь, к собравшимся обратился глава района Александр Викторович Герасименко. Он отметил, что в 2017 году месячник военно-патриотической и оборонно-массовой работы проходит под девизом: «Святое дело – Родине служить!».

В рамках месячника оборонно-массовой и военно-патриотической работы в Центре детского творчества «Радуга» состоялся муниципальный этап краевого конкурса – фестиваля хоровых коллективов «Поющая Кубань», а также конкурс военно-патриотической и православной песни.

Были представлены выступления солистов, дуэтов, ансамблей и хоров. Более 300 школьников исполнили песни, прославляющие Кубань, Россию, мужество и высокий патриотизм нашего народа.

Там же проходил конкурс тематических музейных экспозиций «О чести, доблести и славе».

В конкурсе знатоков военной истории приняли участие 17 образовательных организаций, представивших 45 работ.

4 февраля в Каневском районном Совете ветеранов состоялось торжественное мероприятие, посвященное 74–й годовщине освобождения станицы Каневской и Каневского района от немецко-фашистских захватчиков.

По уже сложившейся традиции участники мероприятия возложили цветы к Мемориалу Славы и к памятнику погибшим в годы Великой Отечественной войны землякам и воинам-парашютистам, установленному на территории пенькозавода.

17 февраля, в день проведения торжественной церемонии награждения и чествования лауреатов Всероссийской общественно-государственной инициативы «Горячее сердце» в образовательных организациях района прошёл Всероссийский урок мужества.

На уроке шла речь о проявлении неравнодушного отношения к окружающим и участии в социально значимой деятельности. Ребята услышали много полезной информации и обсудили представления о мужестве, долге, чести и ответственности.

В период проведения месячника в образовательных учреждениях проводились тематические беседы, встречи с ветеранами Великой Отечественной войны, военнослужащими Российской армии, кадетами и казаками.

Проводимые мероприятия помогают детям получить полноценную, правдивую информацию о том, что происходило в прошлом, и какое значение это имеет для истории.

Обширная программа месячника, разработанная и выполненная в Каневском районе, объединила усилия органов местного самоуправления, ветеранских и других общественных организаций, военного комиссариата. В работу включились все учреждения культуры, представители казачества и духовенства.

22 февраля в концертном зале Каневского районного Дворца культуры состоялось закрытие месячника оборонно-массовой и военно-патриотической работы. На праздник, посвящённый подведению его итогов, а также Дню защитника Отечества, собрались представители районной и сельских администраций, ветераны, казаки, педагоги, молодёжь и школьники.

По словам главы Каневского района Александра Викторовича Герасименко, военно-патриотическое воспитание в нашем районе – на высоком уровне. Свидетельство этому – победы детей и молодёжи в различных конкурсах и состязаниях.

Особые слова благодарности в преддверии Дня защитника Отечества прозвучали в адрес ветеранов. Во время вручения цветов фронтовику Виталию Александровичу Плотникову зал аплодировал стоя.

– Все мы свято чтим подвиг советского народа, который одержал победу в самой кровопролитной войне прошлого столетия. Мы знаем и помним, какой ценой потомкам солдат-победителей достались мир и независимость, сколько за этим стоит жизней. Месячник завершается, но многогранная работа по воспитанию патриотов, верных идеалам справедливости, стойкости и беззаветной любви к своей Родине, продолжается.

ИМЯ КУБАНИ

28 января в районном Дворце культуры прошёл районный праздник по итогам краевой поисково-просветительской экспедиции «Имя Кубани» под названием «Имя Каневского района».

Поисково-просветительская экспедиция «Имя Каневского района» была нацелена на обеспечение преемственности поколений в социальном развитии региона, возрождение интереса к историческому прошлому и биографиям выдающихся людей Каневского района. Её задачи – воспитание чувства патриотизма и гражданственности, приобщение детей и молодежи к социальному творчеству, боевым, трудовым и патриотическим традициям, популяризация историко-культурного наследия Кубани, жизни и деятельности известных земляков и соотечественников на муниципальном, региональном и общероссийском уровнях.

Проект затронул период с 1937 года и по нынешнее время. Он включил в себя пять номинаций: «Боевое имя Каневского района», «Трудовое имя Каневского района», «Духовное имя Каневского района», «Благотворительное имя Каневского района», «Молодое имя Каневского района».

Краевая поисково-просветительская экспедиция «Имя Кубани»

Трудовое имя Каневского района

Добродуменко
Николай Яковлевич
1921 - 2016

Резников
Вадим Федотович
1925 - 1996

Чубов
Петр Прокофьевич
1930-2016

Кузовлев
Анатолий Тихонович
1937

Тормашев
Виктор Петрович
1949

Духовное имя Каневского района

Щербина
Федор Андреевич
1849-1936

Скворцов
Петр Прокофьевич

Богомаз
Василий Сергеевич
1929 – 1993

Священник
Георгий Сидоров
1939

Дейневич
Александр Васильевич
1954

Боевое имя Каневского района

Хрюкин
Тимофей Тимофеевич
1910 - 1953

Нестеренко
Григорий Карпович
1916 -1943

Моисеенко
Дмитрий Леонидович
1963 - 1983

Зимин
Владимир Алексеевич
1925

Лобанов
Владимир Николаевич
1970

Благотворительное имя Каневского района

Святной
Василий Стефанович
1919-2015

Переверзев
Иван Николаевич
1928 - 2008

Кочегура
Анатолий Тимофеевич
1941-2013

Боева
Наталья Дмитриевна
1951

Потеха
Петр Васильевич
1957

Молодое имя Каневского района

Данильченко
Виктор Иванович
1922 – 1944

Гусько
Алексей Васильевич
(1925 г.-1945

Батальцев
Александр Геннадьевич
1960 - 1988

Витков
Роман Михайлович
1997

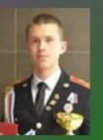
Пеньевской
Даниил Евгеньевич
1988

Были представлены по пять человек в каждой номинации, удостоенных звания «Имя Каневского района».

Это те, кто жил и работал на благо страны, региона и района, кто отстаивал независимость России в военное время.

Это и те, кто и сегодня продолжает добрые традиции предшественников, кто сегодня своим доблестным трудом и ратными подвигами приносит славу и процветание нашей Родине.

Обладателями звания «Боевое имя Каневского района» стали Тимофей Тимофеевич Хрюкин, Григорий Карпович Нестеренко, Владимир Алексеевич Зимин, Дмитрий Алексеевич Моисеенко, Владимир Николаевич Лобанов.

«Трудовое имя Каневского района» – Николай Яковлевич Добродуменко, Вадим Федотович Резников, Петр Прокофьевич Чубов, Анатолий Тихонович Кузовлев, Виктор Петрович Тормашев.

«Духовное имя Каневского района» – Фёдор Андреевич Щербина, Василий Сергеевич Богомаз, Петр Прокофьевич Скворцов, протоиерей Георгий Сидоров, Александр Васильевич Дейневич.

«Благотворительное имя Каневского района» – Василий Стефанович Святной, Иван Николаевич Переверзев, Анатолий Тимофеевич Кочегура, Наталья Дмитриевна Боева, Петр Васильевич Потеха.

«Молодое имя Каневского района» – Виктор Иванович Данильченко, Алексей Васильевич Гусько, Александр Геннадьевич Батальцев, Роман Михайлович Витков, Даниил Евгеньевич Пеньевской.

После презентации каждого из 25 обладателей звания «Имя Каневского района» глава района Александр Викторович Герасименко вручил памятные знаки им или их представителям.

В зрительном зале было очень много молодых людей, которые смогли познакомиться со своими земляками, совершившими подвиги военные и трудовые, духовные и благотворительные, независимо от возраста.

Теперь им предстоит жить так же достойно и ярко, вносить новые имена в летопись прославленных дел Каневского района.

Депутат Государственной Думы Российской Федерации, обладатель звания «Имя Каневского района» в номинации «Благотворительное имя Каневского района» Наталья Дмитриевна Боева сказала в своём выступлении:

– Мы вспомнили имена людей, которые прославили район, Кубань, имена молодых людей, которые равняются на старшее поколение. Мне приятно получить эту награду, мне почётно быть в числе тех, чей труд – на благо района, края и страны.

Сельские поселения муниципалитета представили своих номинантов в рамках экспедиции «Имя сельского поселения Каневского района».

15 и 16 августа в районной администрации состоялась публичная защита номинантов этой поисково-просветительской экспедиции.

Членам комиссии под председательством заместителя главы муниципалитета Ирины Владимировны Ищенко представили номинантов по пяти маршрутам: «Боевое имя», «Молодое имя», «Благотворительное имя», «Духовное имя» и «Трудовое имя».

В каждой – по пять номинантов, двое из которых продолжают жить и трудиться на благо района и края, и трое уже ушедших из жизни, но оставившие после себя значимый след в истории поселений.

Представители сельских поселений подняли глубокие пласты истории, столкнувшись со сложным выбором кандидатов, которые внесли огромный вклад в историю не только малой родины, но и всей страны.

25 ноября в Доме культуры «Колос» в рамках празднования 80-летия образования Краснодарского края прошло торжественное мероприятие, которое подвело итог уходящего года с объявлением результатов краевой поисково-просветительской экспедиции «Имя Кубани».

ПЕРВОМАЙ В КАНЕВСКОЙ

1 мая в центре станицы Каневской состоялось традиционное Первомайское шествие. Возле праздничной трибуны – места для самых почётных гостей праздника, ветеранов войны и труда. На трибуну поднялись глава района и члены президиума.

С приветственным словом к собравшимся обратился Александр Викторович Герасименко. Он отметил, что Первомай символизирует для всех нас мир и созидание, добро и справедливость, олицетворяет сплоченность и солидарность, уважение друг к другу. Он объединяет людей разных профессий, поколений, убеждений, которые своим каждодневным трудом создают социально-экономический фундамент нашей страны, её настоящее и будущее.

В 2017 году мы отмечаем 225 лет с начала освоения казаками кубанских земель и 80 лет со дня образования Краснодарского края. За эти годы история накопила множество ратных и трудовых подвигов наших земляков, много ярких и значимых событий, важных достижений и рекордов.

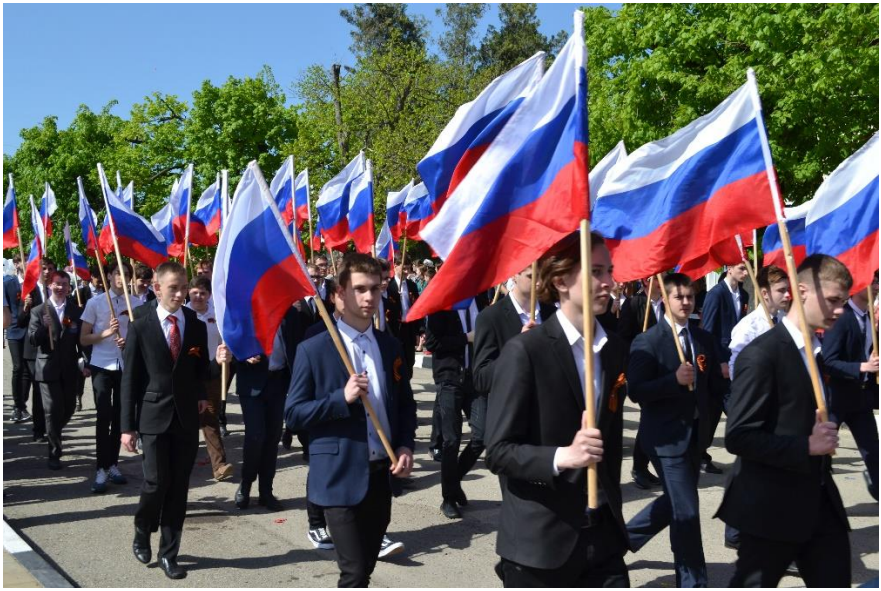

Наш экономически и социально стабильный регион с крепкими казачьими традициями и устоями приводят в пример другим. И всё это только благодаря людям, жившим и живущим на нашей благодатной кубанской земле. Сегодня мы вышли на праздничное шествие под лозунгами партии «Единая Россия», которые отражают интересы каждого человека. Нас объединяет желание видеть свою Родину сильной, процветающей, а народ – единым!

Праздничное шествие открыл духовой оркестр. Ведущие представили каждую из колонн, отмечая их успехи и вклад в развитие района.

В руках демонстрантов – цветы, шары, флажки, ленты, транспаранты. Каждую колонну возглавляли руководители. Демонстранты делились своим хорошим настроением, улыбками, поздравляли с праздниками.

Всего в шествии приняли участие почти сто трудовых коллективов и общественных организаций. Это более девяти тысяч человек.

Ты, Кубань, ты наша Родина!

ТАНКИ В ПАРКЕ

В преддверии 9 мая в парке 30-летия Победы станицы Каневской установили пять бронемашин.

В соответствии с приказом заместителя министра обороны Российской Федерации от 15 декабря 2016 года № 1051 после проведения разоружения и снятия боевых частей для установки в качестве памятников в собственность Каневского сельского поселения переданы боевая разведывательная машина БРМ-1К, танк Т-62, бронетранспортер БТР-70, боевая разведывательно-дозорная машина БРДМ-2 и машина пехоты БПМ-1П.

Боевая техника была установлена по инициативе главы и депутатов Каневского сельского поселения. Военные машины доставили с Кущевского бронетанкового ремонтного завода. Возле всех экспонатов есть таблички с информацией об их технических характеристиках.

Каждая машина участвовала в боевых действиях, достойно защищая рубежи нашей Родины. Технику установили с целью сохранения исторической памяти о героическом прошлом, формирования неразрывной связи поколений.

ДЕНЬ ВЕЛИКОЙ ПОБЕДЫ

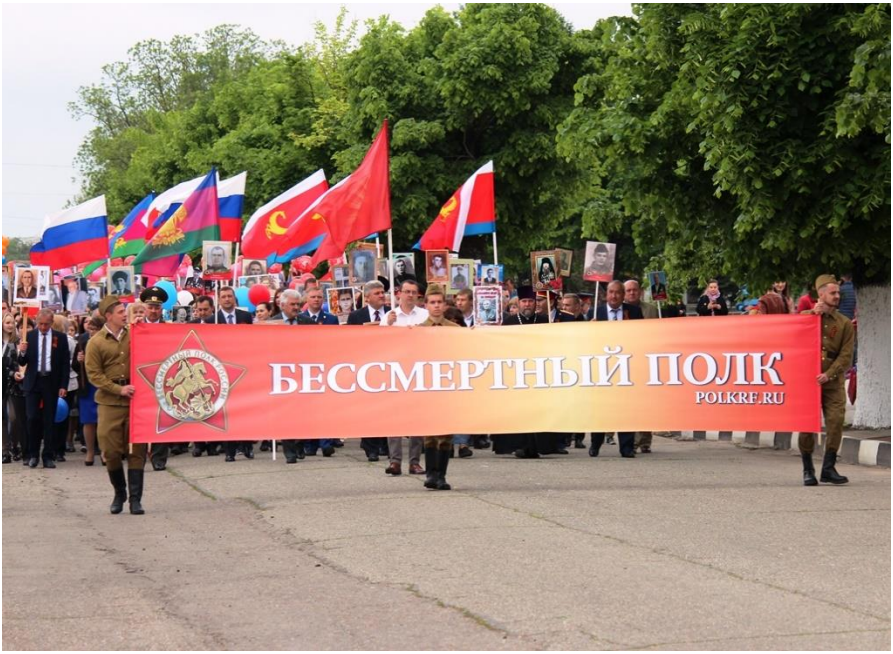

9 мая торжество, посвящённое 72-ой годовщине Великой Победы, началось с масштабного шествия по центральной улице станицы Каневской. Акция «Бессмертный полк» в Каневском районе проходит уже третий год. Сотни людей, невзирая на непогоду, вышли, чтобы вместе отметить День Победы. В руках – портреты красноармейцев.

По традиции на площади у Вечного огня состоялся праздничный митинг. В почётный президиум пригласили участников Великой Отечественной войны, тружеников тыла, детей войны, ветеранов Вооружённых сил.

Перед участниками митинга, чеканя шаг, прошли правнуки Победы – воспитанники детских садов, учащиеся начальных классов. Затем на площадь торжественно вынесли мемориальную гирлянду и знамёна.

С приветственным словом к собравшимся обратился глава района. Александр Викторович Герасименко отметил:

– В России нет ни одной семьи, которую бы Великая Отечественная война обошла стороной. Её прочувствовал каждый. В те далекие годы весь народ поднялся на защиту своей Родины. Плечом к плечу в боях за Москву и Ленинград, за Киев и Минск сражались представители разных национальностей.

Страницы, обожжённые войной, есть в истории каждого города, села, станицы. Тем значимей для нас Великая Победа. Это Победа со слезами на глазах, наполненными счастьем и скорбью, радостью и болью. И спустя десятки лет мост памяти, соединяющий нас с тем героическим временем, надежен и прочен! Как сказал президент Владимир Владимирович Путин, наш общий долг – защитить правду о минувшей войне, твёрдо противостоять попыткам переписать историю. В этом – залог дружбы, добрососедства и взаимного уважения.

Сегодняшняя процветающая и свободная Россия – это заслуга поколения, на долю которого выпали все тяготы военных лет. Мы, живущие под мирным небом, не имеем права предать память солдат, не пожалевших своих жизней ради нашего светлого будущего, не имеем права забыть боль матерей, не дождавшихся с фронта своих детей…

Мы преклоняемся перед всеми, кто в послевоенное время поднимал страну из руин, кто создал все условия для успешного развития нашей страны.

Мы благодарны всем участникам и очевидцам тех страшных событий, которые сделали всё возможное для того, чтобы новые поколения россиян росли на примерах мужества и героизма своих предков!

На Кубани состоялась акция «Свеча памяти». Лампада со свечой, зажженной от Благодатного огня, передавалась от одного муниципального образования к другому.

Она символизировала дань памяти всем погибшим в годы Великой Отечественной войны и побывала во всех муниципалитетах Кубани.

2 мая каневская молодежь торжественно принимала огонь памяти от Ейского района. Лампада неделю находилась в храме Покрова Пресвятой Богородицы станицы Каневской. 9 мая её торжественно передали Приморско-Ахтарскому району.

Поздравили жителей района депутат Государственной Думы Наталья Дмитриевна Боева, военный комиссар по Каневскому и Брюховецкому районам Александр Викторович Лейко.

Слово предоставили ветерану Великой Отечественной войны зенитчице Валентине Александровне Корень.

Она обратилась к подрастающему поколению с просьбой защищать нашу Родину так же, как в своё время её защищали сегодняшние ветераны.

С праздником всех присутствующих поздравил и благочинный Каневского округа церквей протоиерей Владислав Кашков, который сказал, что 9 мая во всех храмах России, и Каневского благочиния в том числе, совершается заупокойный колокольный звон в память о погибших в годы Великой Отечественной войны.

Колокольный звон начнется ровно в полдень и продолжится в течение 15 минут.

Проникновенную речь о великом подвиге солдата, подарившего нам мирное небо над головой, произнесли учащиеся СОШ № 1.

Ветеранам войны вручили цветы. Юные артисты исполнили песню «Катюша». В честь 80-летия Краснодарского края группа «Район» и ансамбль «Родничок» подарили собравшимся музыкально-танцевальную композицию «Моя Кубань».

Затем почтили минутой молчания память всех тех, кто отдал свои жизни за наше мирное будущее, за благополучие великой страны – России. К обелиску Славы возложили венки и цветы.

С днем

МАТЕРИНСКИЙ
КАПИТАЛ

ТОРГОВЫЙ

В главном военном параде России, состоявшемся в Москве в честь Дня Победы, принял участие каневчанин Михаил Киреев.

Он – выпускник Военной академии Ракетных войск стратегического назначения имени Петра Великого. Решение стать военным принял после окончания кадетского класса СОШ № 1 станицы Каневской.

В параде на Красной площади Михаил участвовал в составе Тейковской ракетной дивизии, где в настоящее время проходит службу.

По брусчатке Красной площади столицы России старший лейтенант Киреев проехал на бронеавтомобиле «Тигр-М» с боевым модулем «Арбалет-ДМ», сопровождая подвижные ракетные комплексы «Ярс».

ФЛАГ НАД СТАНИЦЕЙ

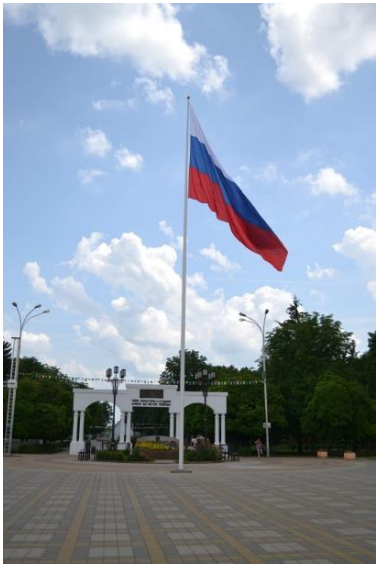

День России в Каневском районе начался с торжественного мероприятия. 12 июня у летней сцены РДК собрались представители районной администрации, молодёжь и другие жители станицы. Всех пришедших приветствовали солисты РДК и участники ансамбля «Родничок» вокально-танцевальным номером «Мы – единое целое».

Затем в торжественной обстановке под барабанную дробь кадеты СОШ № 1 подняли российский флаг. Флагшток высотой 18 метров установили накануне праздника в центре Каневской. Теперь на нём развевается самый большой флаг в районе, его размеры – 5 с половиной на 7 метров.

В День России юные жители Каневского района получили основной документ гражданина страны – паспорт. Для пятерых молодых каневчан из числа детей-сирот и детей, оставшихся без попечения родителей, этот праздник стал двойным – глава района Александр Викторович Герасименко вручил им ключи от квартир. Завершилось празднование выступлениями лучших творческих коллективов Каневского района.

ДЕНЬ РОЖДЕНИЯ СТАНИЦЫ – РАЙОННЫЙ ПРАЗДНИК

Ярко и торжественно прошёл 2 сентября праздник, посвящённый Дню Каневского района и станицы Каневской, которым соответственно исполнилось 93 и 223 года. Официальная часть началась на площади у районной администрации, где собрались представители муниципальной власти, главы сельских поселений, депутаты районного Совета, почётные жители района, руководители предприятий и организаций, представители трудовых коллективов, правоохранительных органов и общественности.

Открыла торжество композиция «Моя Кубань» в исполнении образцового ансамбля «Родничок» и вокальной группы «Район».

Под барабанную дробь подняли флаги всех сельских поселений района. Прозвучали гимны России и Кубани.

Затем произошёл исторический момент – жители впервые услышали гимн Каневского района, текст и музыку которого утвердили местные депутаты на 22-й сессии Совета муниципального образования Каневской район.

ГИМН
МУНИЦИПАЛЬНОГО ОБРАЗОВАНИЯ КАНЕВСКОЙ РАЙОН

Район цветущего раздолья,
Полей торжественный простор,
Ты на равнинах Приазовья
Степные крылья распростёр!
Челбас, Мигуты и лиманы,
И голоса детей звенят;
И молодежь, и ветераны,
И пламень Вечного огня!

Припев:
Прекрасен ты и величав,
Шлём до земли тебе поклон!
Ты – сердце верных каневчан,
Родной наш Каневской район!
Прекрасен ты и величав,
Шлём до земли тебе поклон!
Ты – сердце верных каневчан,
Наш Каневской район!

Сияет свет неугасимый –
Храм Богородицы Святой!
Для нашей Родины растим мы,
Хлеб благодатный, золотой!
Станица самая большая –
Нигде подобных в мире нет –
С названьем славным «Каневская»! –
Казачьих прадедов завет!

Автор слов гимна – поэтесса Лариса Фоминых.

Её стихи положил на музыку композитор, заслуженный артист Кубани Игорь Шишов.

Гимн исполнили группа «Район», ансамбли «Квиток», «Ветеран», «Колос», «Привольное», «Казачья песня», хор кадетов СОШ № 1.

Теперь у муниципалитета есть все три символа – флаг, герб и гимн.

К собравшимся обратился глава района Александр Викторович Герасименко:

– Нынешний праздник позволяет нам вновь и вновь обратиться к истории, вспомнить добрым словом тех, кто стоял у истоков основания станицы и района, кто прославлял их своими подвигами на полях сражений, кто укреплял их мощь своим трудом и воспевал в своем творчестве.

Я от всего сердца благодарю каждого жителя за его большие и малые дела. Все наши достижения состоят из результатов общего труда. Только благодаря совместным стараниям и усилиям любимый район динамично развивается, живёт полноценной жизнью и является одним из лучших на Кубани.

С приветственным словом обратились и почётные гости праздника. В их числе – депутат Государственной Думы Российской Федерации Наталья Дмитриевна Боева.

Традиционно на основании решения районного Совета депутатов пополнился список земляков, которым присвоено звание «Почётный гражданин Каневского района».

В этом году в их числе – бывший прокурор Каневского района Сергей Максимович Пономаренко и председатель Каневской районной организации профсоюза работников народного образования и науки Российской Федерации Людмила Егоровна Соболь.

Девять человек получили медали «Имя Кубани», девятнадцать человек – юбилейные медали в честь 80-летия образования Краснодарского края. Глава района поздравил победителей конкурсов «Человек года» и «Лучший по профессии».

После торжественной утренней части праздничную программу продолжил традиционный парад первоклассников. По площади перед районным Дворцом культуры в сопровождении директоров образовательных учреждений и учителей прошли 28 первых классов школ муниципалитета. Их встречал глава района, а также представители муниципальной власти и гости праздника.

В небо устремились разноцветные воздушные шары. Ребят проводили в зрительный зал РДК, где Александр Викторович Герасименко поздравил их с началом школьной жизни и пожелал успехов в учёбе. В качестве подарка первоклассникам показали театрализованное представление.

Затем праздник продолжился в центральном парке. В аллеях парка гостей ждали выставки мастеров прикладного творчества, картинные экспозиции, музыкальные, молодёжные и детские площадки, мастер-классы и фестиваль куреней.

Под тенью деревьев раскинулись курени сельских поселений. гости праздника увидели утварь казачьего быта, плетни и хаты, домотканые коврики, рушники и скатерти, а также столы, которые ломились от блюд традиционной кубанской кухни.

В каждом курене была своя программа. В Привольненском отмечали казачью свадьбу за рыбным столом. В соседнем Новодеревянковском угощали варениками с разными начинками, в Стародеревянковском курене – пирогами. Новоминчане удивили блюдами и композициями из фруктов, челбасяне порадовали народными обрядами.

Вечерняя часть праздника была наполнена красочными, эффектными и эмоциональными номерами своих и приглашенных артистов.

Перед зрителями выступили народная артистка России Татьяна Бочтарева и ансамбль «Казачья душа», шоу-балет «Югра», победитель «Битвы хоров» – хор Краснодарского края и звезда российской эстрады, неоднократный лауреат премии «Шансон года» Виктор Королев.

Благодарная публика радостно принимала каждый номер. Концерт получился очень душевный, по-семейному теплый.

Понравился станичникам и яркий фейерверк. Вся праздничная программа была радушно принята каневчанами, подтверждением чего были бурные овации.

Словом, было, на что посмотреть и ещё раз убедиться: каневчане – удивительно талантливые люди.

РЕКОРДНЫЙ УРОЖАЙ

Передовиков «Жатвы-2017» чествовали в День Каневского района и станицы Каневской.

Главный праздник аграриев – День урожая прошел в Каневской 2 сентября. На него пригласили тех, кто причастен к жатве года. Это и агрономы, и механизаторы, и комбайнеры – от простых тружеников до руководителей хозяйств.

В начале праздника заместитель главы района, начальник управления сельского хозяйства Сергей Владимирович Точилкин сдал рапорт главе муниципалитета Александру Викторовичу Герасименко об итогах жатвы 2017 года.

Уборочная площадь зерновых колосовых и зернобобовых культур составила 85,7 тыс. га. Получен валовой сбор 596,1 тыс. т. Урожайность озимой пшеницы достигла 70,4 ц/га, озимого ячменя – 71,7 ц/га.

Это наивысшие показатели в истории проведения жатвы в Каневском районе.

28 октября краевой праздник урожая отметили в Краснодаре. Торжество состоялось во Дворце спорта «Олимп». В числе гостей праздника – делегация Каневского района. Каневчане прибыли в краевую столицу за очередной наградой.

Перед официальной частью праздника на площади перед «Олимпом» звучали казачьи песни. С гостями в неформальной обстановке пообщался губернатор края Вениамин Иванович Кондратьев.

В зале «Олимпа» в центре разместили кубанский каравай. Торжество открыл яркий танцевально-вокальный номер. Затем с приветственным словом ко всем присутствующим обратился губернатор:

– Справедливо чествовать аграриев Кубани в единый общий день урожая. Вы единая большая аграрная семья, которая обеспечивает продовольственную безопасность нашей великой России. Низкий вам за это поклон.

Вы – наша гордость, настоящие герои нашего времени, вы знаете истинную цену урожаю, кубанской земле, и она щедро вас вознаграждает рекордными урожаями за ваш труд, за ваше упорство.

Битву за урожай этого года вы снова достойно выиграли. Честь вам и хвала. Наш каравай хлеба в этом году составил 10 миллионов 364 тысячи тонн. Это снова рекорд! Взяли и количеством, и качеством. Средняя урожайность 64 ц/га, а в отдельных передовых хозяйствах 70-80 и даже 90 ц/га. Рекорд на рекорде!

Слово предоставили председателю Законодательного Собрания края Юрию Александровичу Бурлачко. Он отметил, что урожайность на Кубани – самая высокая в России. Поздравил всех с праздником и член Совета Федерации Федерального Собрания РФ Владимир Андреевич Бекетов. Он зачитал приветственный адрес от первого заместителя председателя Совета Федерации Николая Васильевича Фёдорова.

В торжественной обстановке заслуженные награды получили лучшие из лучших. Каневской район восьмой раз стал лидером по северной зоне края среди муниципалитетов, достигших наивысших показателей в производстве озимой пшеницы на один гектар посевной площади. Благодарности администрации края получили руководитель муниципалитета Александр Викторович Герасименко и начальник управления сельского хозяйства и продовольствия Сергей Владимирович Точилкин.

ВЫБОРЫ – 2017

10 сентября состоялся Единый день голосования. В 8 часов утра на территории Каневского района открылись все 53 избирательных участка. Жители района выбирали депутатов Законодательного Собрания Краснодарского края шестого созыва.

Кроме того, на четырех участках параллельно прошли дополнительные выборы депутата районного Совета по Придорожному двухмандатному избирательному округу № 2, на двух – дополнительные выборы депутата Совета Каневского сельского поселения и на трех – депутатов Совета Стародеревянковского сельского поселения.

На избирательных участках были подготовлены концертные программы, играл народный духовой оркестр, выступали эстрадные коллективы и исполнители.

По информации избирательной комиссии Краснодарского края, в Каневском районе люди голосовали очень активно.

По Кошевому одномандатному избирательному округу № 19 избранным депутатом Законодательного Собрания Краснодарского края шестого созыва признан Владимир Викторович Лыбанев, по Казачьему одномандатному избирательному округу № 17 – Сергей Григорьевич Чабанец.

Избранным депутатом Совета муниципального образования Каневской район шестого созыва по Придорожному двухмандатному избирательному округу № 2 признан Сергей Иванович Надеин.

Депутатом Совета Каневского сельского поселения по Октябрьскому пятимандатному избирательному округу № 4 избрана Татьяна Анатольевна Елизарова.

Депутатами Совета Стародеревянковского сельского поселения Каневского района по Лиманскому девятимандатному избирательному округу № 2 избраны Александр Николаевич Криворучко, Татьяна Васильевна Мазанова, Иван Алексеевич Савенков, Анатолий Анатольевич Сердюк, набравшие наибольшее количество голосов по отношению к другим кандидатам.

В голосовании по партийным спискам абсолютным лидером стала «Единая Россия».

10 декабря состоялись досрочные выборы главы Красногвардейского сельского поселения Каневского района.

На основании протоколов участковых избирательных комиссий Красногвардейского сельского поселения Каневского района решением территориальной избирательной комиссии Каневская избранным главой сельского поселения признан Юрий Васильевич Гринь.

15 декабря в сельском Доме культуры посёлка Красногвардеец состоялось торжественное заседание Совета Красногвардейского сельского поселения по случаю инаугурации Юрия Васильевича Гриня.

В церемонии приняли участие глава Каневского района Александр Викторович Герасименко, председатель территориальной избирательной комиссии Каневская Татьяна Владиславовна Иванова и федеральный судья Каневского районного суда Александр Григорьевич Мосьпан.

Юрий Васильевич Гринь поблагодарил избирателей за оказанное доверие, пообещал плодотворно работать с пониманием всей меры ответственности за поселение, за судьбу каждого жителя.

ЮБИЛЕЙ КРАСНОДАРСКОГО КРАЯ

13 сентября в станице Каневской отметили 80-летие образования Краснодарского края.

На этот праздник жители района собрались на площади перед летней сценой районного Дворца культуры. Всеобщий интерес вызвали выставки, подготовленные районным историко-краеведческим музеем и учащимися школ, а также умельцами народного декоративно-прикладного творчества.

Торжество, посвящённое юбилею края, началось с вокально-танцевальной композиции «Моя Кубань». Прозвучали гимны России, Кубани и Каневского района. Затем ко всем присутствующим обратился глава района. Александр Викторович Герасименко поздравил всех с праздником и подчеркнул, что Кубань является житницей и здравницей России.

Руководитель муниципалитета вручил благодарственные письма победителям муниципальной игры-викторины «Екатеринодар-Каневская-транзит», в которой состязались 90 учащихся из 18 школ, а также районного фотоконкурса «Юность Кубани». Призёры получили дипломы и подарки.

16 сентября в Краснодаре ярко и масштабно прошёл праздник, посвящённый 80-летию образования Краснодарского края.

В столице Кубани на площади вокруг спортивного комплекса «Баскет-холл» расположились курени, представляющие все 44 муниципалитета региона. Каждый был оформлен в самобытном казачьем стиле – хаты-мазанки, плетни, колодцы и многое другое, что составляло быт казачьей семьи. С подворий доносились и звонкие казачьи песни в исполнении творческих коллективов.

Оформить подворье каневчан помогли местные товаропроизводители, мастера народно-прикладного искусства, художники и районная библиотека.

Для гостей праздника играл сводный духовой оркестр, собравший 12 коллективов, в числе которых были и каневчане.

Перед торжественной частью губернатор края Вениамин Иванович Кондратьев побывал в каждом курене, поздравил с юбилеем региона представителей муниципалитетов. Возле каневского подворья почётных гостей песней встречал ансамбль «Квиток». Вениамин Иванович обратился к юным артистам:

– Вы, молодёжь, – будущее нашей Кубани. Именно от вас зависит, каким станет наш край через десятилетия. Поэтому вы должны сохранить и преумножить наследие, традиции и обычаи наших предков.

Глава района Александр Герасименко провёл губернатора по подворью, показал, чем богаты каневчане, какие умельцы живут на каневской земле. Вениамину Ивановичу подарили картину. Радушно и звонко встретил почётного гостя народный хор централизованной клубной системы «Колос».

Общаясь с хозяевами и гостями каневского куреня, губернатор отметил, что в единстве, сохраняя самобытность, трудясь на благо Кубани, мы сможем сохранить наш замечательный Краснодарский край, сделать его ещё сильнее и богаче.

Основное торжество началось в здании «Баскет-холла». Зрителям представили танцевально-театрализованное шоу о том, как зарождалась Кубань, о том, как 225 лет назад на эту землю пришли первые переселенцы-казаки, сколько труда было вложено в освоение степей, чтобы сегодня они стали благодатными нивами.

С праздником всех кубанцев от имени Владимира Владимировича Путина поздравил полномочный представитель Президента Российской Федерации в Южном Федеральном округе Владимир Васильевич Устинов. Он вручил правительственные награды.

В своем поздравительном слове глава края отметил, что Краснодарский край – это благословенная земля России.

– Кубань – красавица, и в то же время невероятная труженица, житница страны. История нашего края – как человеческая жизнь, это события и люди.

Губернатор подчеркнул, что всегда было так – казак одной рукой держал плуг, а другой – шашку. Наша основная задача заключается в том, чтобы сберечь и передать Кубань будущим поколениям, а для этого нам нужен мир.

В концертной программе приняли участие творческие коллективы со всей Кубани. Наш муниципалитет представили артисты «Родничка», «Квитка», «Визави» и хор Детской школы искусств.

С 28 сентября по 1 октября в Москве впервые прошла выставка-ярмарка «Дни Краснодарского края в городе Москве». 25 районов Кубани представили москвичам и гостям столицы свои творческие программы.

В рамках проведения культурной программы выставки москвичи и гости столицы увидели торжественное открытие с участием Государственного академического Кубанского казачьего хора, концертные выступления самодеятельных творческих коллективов и исполнителей из муниципальных образований Краснодарского края, ярмарку изделий народных художественных промыслов и ремесел, выставки-презентации объектов аграрного туризма, мастер-классы по различным видам декоративно-прикладного искусства, анимационные программы для детей.

30 сентября Краснодарский край и Каневской район представили лучшие творческие коллективы Каневского района. Это, прежде всего, детские коллективы, которые знают и любят и в нашем районе, и за его пределами.

РОВЕСНИК НАШЕГО КРАЯ

4 ноября 80-летний юбилей отметил наш знаменитый земляк, ровесник края, Анатолий Тихонович Кузовлев. Он – Герой Социалистического Труда, Герой труда Кубани, Почётный гражданин Каневского района.

По итогам краевой поисково-просветительской экспедиции «Имя Кубани» Анатолию Тихоновичу присвоен почётный титул «Трудовое имя Кубани». Это звание заслужено им по праву.

Глава района Александр Викторович Герасименко поздравил Анатолия Тихоновича с юбилейным днем рождения и вручил ему благодарственное письмо министерства сельского хозяйства Краснодарского края.

Он отметил, что имя Анатолия Тихоновича неразрывно связано с 80-летней историей нашего региона и вписано в историю муниципалитета.

Трудиться на благо Родины – это для него не пафосные слова, а смысл всей жизни.

ПАРАД КАЗАКОВ

14 октября в станице Каневской состоялись торжественные мероприятия Ейского казачьего отдела Кубанского казачьего общества, посвященные празднованию 321-й годовщины создания Кубанского казачьего войска и Дня кубанского казачества.

Более 400 казаков и столько же казачат приехали из всех станичных и хуторских обществ Ейского отдела для участия в митинге и параде, впервые проходивших в нашем районе

Праздничные мероприятия начались с молебна в старейшем станичном храме Покрова Пресвятой Богородицы, который в этот день отметил свой 105-летний юбилей. Затем парадные расчеты Ейского, Каневского, Крыловского, Кущевского, Павловского, Староминского, Уманского и Щербиновского казачьих обществ, входящих в Ейский отдел, прошли дружным строем от храма по улице Горького до центральной площади станицы.

Перед началом митинга будущие учителя казачьих классов, а ныне – учащиеся педагогического колледжа станицы Ленинградской продемонстрировали элементы строевой подготовки.

Открыл митинг казачий генерал, войсковой атаман Кубанского казачьего войска, заместитель губернатора Краснодарского края Николай Александрович Долуда.

Поздравляя собравшихся на площади с праздниками, он отметил, что более 50 тысяч кубанских казаков участвуют в охране правопорядка, охране границ, природоохранной деятельности, в ликвидации чрезвычайных ситуаций, с честью выполняя поставленные перед ними задачи. Сегодня, как и раньше, они служат своей Родине. А Кубанское казачье войско – лучшее в числе 11 реестровых войск страны.

Всегда Кубанское казачье войско будет жить на священной благодатной кубанской земле. На I Всероссийском форуме войсковых казачьих обществ, состоявшемся в Краснодаре, были приняты важные решения о необходимости принятия закона о развитии российского казачества и об объединении всех реестровых казачьих войск России в единое всероссийское казачье войско.

Глава Каневского района Александр Викторович Герасименко подчеркнул в своём выступлении, что торжественный парад казаков на каневской земле проходит в православный праздник Покрова Пресвятой Богородицы, на протяжении веков считающейся покровительницей воинов и казаков, и в день 105-летия старейшего станичного храма.

Одна из главных составляющих успешного развития казачьих обществ на Кубани – интерес молодёжи к славной казачьей истории и традициям. На Кубани 80 тысяч детей обучаются в казачьих классах, 26 казачьих школах, одна из которых находится в Каневском районе, и 7 кадетских корпусах.

С духовным словом к собравшимся обратились правящий архиерей Ейской епархии епископ Ейский и Тимашевский Герман, а также полковой священник Ейского казачьего отдела отец Игорь Тихновецкий.

Представители допризывной казачьей молодежи, Совета стариков Ейского казачьего отдела и районных казачьих обществ возложили гирлянду памяти и живые цветы к мемориалу погибших участников Великой Отечественной войны на центральной площади станицы.

Атаман Николай Александрович Долуда вручил награды Краснодарского края и Кубанского казачьего войска казакам отдела, в том числе каневчанам, за их активную позицию в деле возрождения казачества.

Затем торжественным маршем по площади прошли парадные расчёты казаков Ейского отдела, ученики кадетских корпусов и казачьих классов, воспитанники военно-патриотических клубов, Ленинградского педагогического колледжа, члены Союза казачьей молодежи.

Центральная площадь в Каневской была была полностью заполнена. Жители и гости станицы оценили не только праздничный парад, но и гостеприимство казачьих куреней.

По итогам смотра-конкурса первое место за лучший курень присудили Каневскому районному казачьему обществу.

ЮБИЛЕЙ СТАРИННОГО ХРАМА

14 октября, в праздник Покрова Пресвятой Богородицы – престольный день каневского Свято-Покровского храма, состоялись торжества в честь его 105-летия. Праздничную Божественную литургию возглавил правящий архиерей Ейской епархии Преосвященнейший Герман, епископ Ейский и Тимашевский.

Перед началом богослужения Владыку встречали настоятель храма, благочинный Каневского округа церквей протоиерей Владислав Кашков, глава Каневского района Александр Викторович Герасименко и атаман Каневского районного казачьего общества Александр Владимирович Бежко, четыре сотни участников казачьего парада во главе с атаманом Ейского казачьего отдела Кубанского казачьего войска Павлом Алексеевичем Ляхом, участники духовно-просветительского проекта «Единая вера – единая Русь святая» из Беларуси, прихожане и гости храма-именинника.

За литургией архипастырю сослужили протоиерей Владислав Кашков, благочинные Ейского и Уманского церковных округов протоиерей Роман Дейнега и протоиерей Николай Чмеленко, священнослужители Каневского благочиния и кафедрального собора города Ейск. Праздничное богослужение сопровождало пение церковного хора.

Слово перед Причастием сказал доктор богословия и философии, профессор московского Православного Свято-Тихоновского гуманитарного университета Александр Леонидович Дворкин,

Весь день в храме пребывал ковчег с мощами новомучеников и исповедников Церкви Русской, пострадавших за Христа в годы гонений.

В святыне – частицы мощей Патриарха Тихона, святителя Иллариона Троицкого, святителя Луки Крымского, преподобномученицы великой княгини Елизаветы и многих других почитаемых святых.

В библиотеке «Возрождение», размещенной в здании бывшей церковной сторожки – ровеснице храма, действовали тематические книжные выставки, проходили встречи прихожан с гостями. В «Гостевой книге» храма было оставлено немало добрых пожеланий.

От стен старинного храма началось торжественное прохождение парадных расчетов районных казачьих обществ Ейского казачьего отдела по центральной улице Каневской в центр станицы, где прошли мероприятия, посвященные празднованию 321-ой годовщины создания Кубанского казачьего войска и Дня кубанского казачества.

В сквере у храма в рамках духовно-просветительского проекта «Единая вера – единая Русь святая» действовала православная выставка-ярмарка «Кладезь» из белорусского Свято-Елисаветинского монастыря. А перед вечерней состоялось её торжественное закрытие.

Благодарственный молебен совершил клирик Свято-Покровского храма иерей Георгий Рогальский.

В пастырском слове он поздравил всех с праздником и высказал слова благодарности гостям. С ответным словом выступила монахиня Мария (Литвинова), вручив каневчанам, оказавшим помощь в реализации мероприятий программы, памятные грамоты и сувениры.

В завершение 105-го престольного дня одного из немногих сохранившихся на Кубани храмов дореволюционной постройки его колокола созвали верующих на вечернее богослужение.

НОВЫЕ ХРАМЫ В НАШЕМ РАЙОНЕ

Радостным событием завершился десятый год строительства в станице Новодеревянковской нового храма св. Николая Мирликийского Чудотворца.

В конце июня был уложен последний кирпич. Строительство будет продолжено бетонными и отделочными работами. Впереди – изготовление полусфер под главы храма, монтаж и установка куполов, размещение лестничных маршей, штукатурные работы.

16 сентября Владыка Герман, епископ Ейский и Тимашевский совершил чин освящения закладного камня при основании храма Покрова Пресвятой Богородицы станицы Новоминской. На сегодняшний день в Каневском районе 16 действующих храмов и часовен, возрожденных и вновь построенных. В числе возрожденных будет и этот новоминской храм.

В 1906 году новоминской храм Покрова Пресвятой Богородицы был построен на средства жителей на площади рядом с правлением станичного атамана. В 1919 году Великая княгиня Ольга Александровна Романова-Куликовская крестила здесь своего сына Гурия, племянника последнего русского царя Николая II. В 1935 году храм был разрушен. Примечательно, что верующие сохранили у себя дома три кирпича старого храма.

В 1991 году на подворье по благословению митрополита Екатеринодарского и Кубанского Исидора был обустроен цокольный этаж храма. В 2017 году решением Владыки Германа строительство было возобновлено.

На освящении закладного камня присутствовал глава района Александр Викторович Герасименко. Он поблагодарил епископа Ейского и Тимашевского Германа за участие в освящении строительства храма и закладке памятной доски в храме Покрова Пресвятой Богородицы в станице Новоминской.

– Пошла вторая жизнь возрождения храмов на территории нашего района. И сегодня, как никогда, важно духовное воспитание, а также духовная поддержка жителей. В таких местах, как храмы, мы можем объединиться, помолиться и попросить Господа Бога о нашем благополучии, счастье, удаче. Огромное всем спасибо, мира, добра и благополучия всем!

Настоятель храма протоиерей Андрей Нестеренко выразил уверенность, что строительство завершится в ближайшие годы благодаря усилиям и помощи прихожан.

В пасхальную ночь с 15 на 16 апреля в станице Каневской открыли обновлённый после капитальной реконструкции храм великомученика и целителя Пантелеимона, который располагается на территории центральной районной больницы.

12 ноября обновленный храм целителя Пантелеимона был освящён. Церемонию освящения провёл епископ Герман, которому сослужили священники Ейского, Каневского и Щербиновского благочиний. Под звон колокола совершили крестный ход, после чего состоялась божественная литургия.

Храм строили всем миром на пожертвования. И радует, что есть люди, которые всеми силами помогают в таком святом деле, как возведение храма. Тем, кто внес свой вклад в строительство и благоустройство, епископ Герман вручил архиерейские грамоты. Среди награжденных – представители районной администрации и предприниматели.

16 декабря епископ Ейский и Тимашевский Герман совершил первую Божественную литургию в новом храме-часовне сорока мучеников Севастийских в Южном микрорайоне станицы Каневской.

Проповедь перед причастием произнёс настоятель каневского храма великомученика и целителя Пантелеимона протоиерей Александр Брижан. Он рассказал о подвиге сорока Севастийских мучеников, в честь которых воздвигнут третий в станице храм.

Епископ обратился к каневчанам с архипастырским словом. Он подчеркнул, что строительство большого храма в честь сорока мучеников Севастийских начнётся уже в следующем году.

80-ЛЕТИЕ БИБЛИОТЕКИ

11 октября отметила свой 80-летний юбилей межпоселенческая центральная библиотека – ровесница Краснодарского края. На праздничном мероприятии собрались представители общественных и образовательных учреждений, читатели.

Обращаясь к коллегам и гостям, директор Светлана Витальевна Пархоменко отметила, что сегодня межпоселенческая библиотека – это и информационный центр, и клубы по интересам.

Особые слова благодарности звучали в адрес ветеранов, которые создали крепкий и надежный фундамент библиотечной отрасли района.

Ежегодно пополняется коллекция наград районной библиотеки, входящей в пятерку лучших учреждений библиотечной системы края. Праздничным подарком стало вручение специалистами Краснодарской краевой универсальной научной библиотеки имени Пушкина диплома первой степени краевого конкурса «Край заповедной красоты», посвященного 80-летию Краснодарского края и Году экологии в Российской Федерации.

КАНЕВЧАНИН – НА КРАСНОЙ ПЛОЩАДИ

7 ноября, в день столетия Октябрьской революции, на Красной площади в Москве состоялся торжественный марш, посвящённый 76-й годовщине военного парада 1941 года.

В исторической реконструкции принял участие наш земляк, выпускник гимназии, студент второго курса военного университета министерства обороны Илья Бочка (на фото – пятый слева).

НОВЫЙ ПАРК В ЧЕСТЬ ЮБИЛЕЯ КРАЯ

10 ноября в праздничной обстановке на месте будущего парка в Южном микрорайоне станицы Каневской высадили первую партию деревьев и открыли памятный камень в честь закладки парка к 80-летию Краснодарского края.

Приветствуя собравшихся, глава района Александр Викторович Герасименко подчеркнул, что парк закладывается в честь юбилея, который наш регион отмечает в этом году. Символично, что в высадке деревьев пожелали участвовать представители разных предприятий, учреждений, организаций, общественности. И разных поколений, что само по себе ценно и значимо.

Участие в закладке новой зеленой зоны приняли почетные граждане Каневского района, депутаты Законодательного Собрания края Владимир Викторович Лыбанев и Николай Павлович Гриценко, глава Каневского сельского поселения Владимир Борисович Репин. Им и доверили торжественное открытие памятного камня в честь закладки парка. Освятил его настоятель строящегося рядом храма протоиерей Николай Сидоров.

Послание от молодежи 2017 года, адресованное молодежи 2037 года, зачитал начальник отдела молодежи районной администрации Алексей Олегович Веретельник. Капсула времени с посланием и атрибутами нынешнего года, в числе которых и гимн Каневского района, будет храниться у памятного камня. Вскроют ее в год 100-летнего юбилея Краснодарского края.

250 кленов заняли отведенное им место по периметру. Общая площадь парка – 1,08 га. Схема разработана администрацией сельского поселения и архитектурно-градостроительным центром. Предусмотрено размещение детской спортивной площадки, велодорожки и зон отдыха.

В следующем году озеленение продолжится. Здесь посадят клёны, платаны, каштаны, жасмин, сирень, липы, сосны, ели, можжевельники и другие деревья и кустарники. Территорию украсят более 500 растений.

Парк станет третьим в станице Каневской. Всего в районе вместе с новым будет пять парков и более десяти зеленых зон, благоустройству которых в Год экологии уделяется особое внимание как на краевом, так и на федеральном уровнях.

90-ЛЕТИЕ РАЙОННОЙ БОЛЬНИЦЫ

1 декабря в районном Дворце культуры станицы Каневской свой 90-летний юбилей отметила Каневская центральная районная больница. Это стало большим событием для медиков и гостей праздника.

Юбиляров поздравил глава муниципального образования Каневской район Александр Викторович Герасименко. Он поблагодарил медиков за их самоотверженный труд и вручил благодарственные письма за верность профессии и вклад в развитие районного здравоохранения заслуженным ветеранам, а также преподнес подарок больнице – сертификат на приобретение сплит-систем.

Прозвучали поздравления от имени министра здравоохранения Краснодарского края Евгения Фёдоровича Филиппова и депутата Государственной Думы Натальи Дмитриевны Боевой.

История Каневской ЦРБ началась в 1927 году с открытия больницы на пятнадцать коек. За это время спасены тысячи жизней, появились на свет несколько поколений жителей района.

Продолжая лучшие традиции районного здравоохранения, коллектив больницы оказывает квалифицированную медицинскую помощь, внедряет новые технологии, обновляет материально-техническую базу.

Сегодня Каневская ЦРБ является многофункциональным межрайонным центром по многим видам медицинской помощи. Она оснащена всем необходимым современным оборудованием.

Это одно из лучших многопрофильных лечебно-профилактических учреждений здравоохранения среди муниципальных образований Краснодарского края. На базе Каневской ЦРБ функционируют несколько межрайонных центров.

Ежегодно в условиях стационара ЦРБ и лечебно-профилактических учреждений района получают лечение около 20 тысяч пациентов, в амбулаторно-поликлинических учреждениях района регистрируются около 54 тысяч посещений.

Главной ценностью Каневской ЦРБ являются люди. Более 1300 медицинских работников самоотверженно трудятся, ежедневно спасая людей. Трудовая биография больницы насчитывает более 10 медицинских династий.

В течение девяти десятилетий Каневская ЦРБ исправно служит населению Каневского района.

Традиции, заложенные первыми поколениями врачей, средним и младшим медицинским персоналом, не только сохраняются, но и приумножаются.

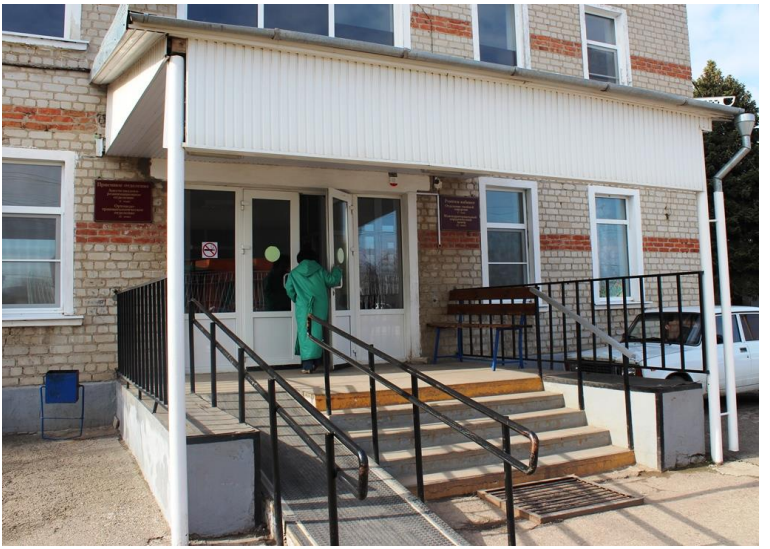

НОВЫЕ КНИГИ

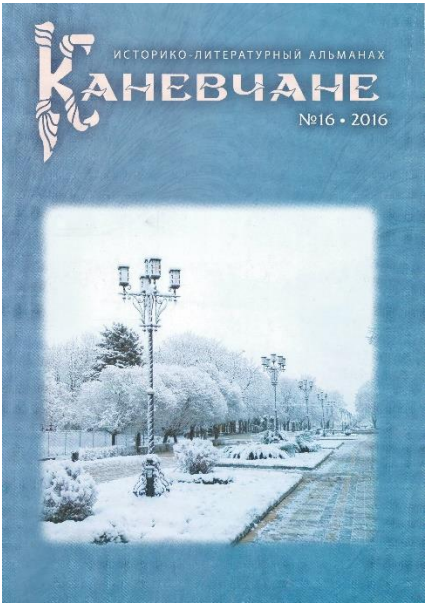

В начале 2017 года вышел в свет 16-й выпуск литературно-художественного альманаха «Каневчане».

Публикации на его страницах рассказывают о событиях, происходивших на территории Каневского района в военные годы и в мирное время, об истории станиц района, а также о выдающихся земляках.

К празднику Великой Победы краевед Александр Васильевич Дейневич подготовил и издал Книгу Памяти Новодеревянковского сельского поселения Каневского района «В одном строю».

В книге, созданной на основе документальных источников, он опубликовал биографические данные уроженцев и жителей Новодеревянковского сельского поселения, пропавших без вести и погибших в боях с немецко-фашистскими захватчиками, а также ветеранов Великой Отечественной войны, живших и трудившихся в послевоенные десятилетия.

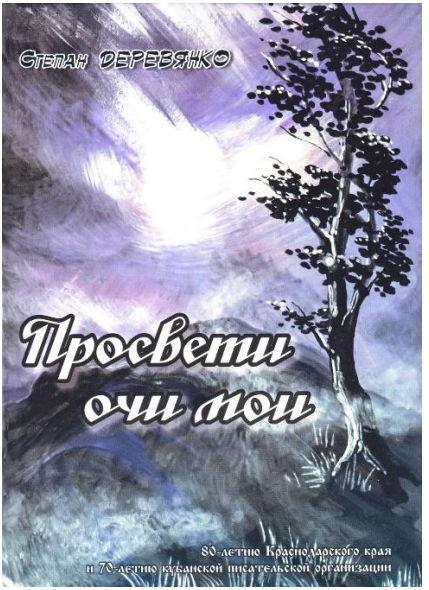

Впервые были опубликованы списки новодеревянковцев, награждённых в 1941-1945 годах, сведения об участниках Гражданской войны, биографии жертв массовых репрессий, а также ветеранов Афганской войны и ликвидаторов последствий аварии на Чернобыльской атомной электростанции.

3 сентября в районной библиотеке состоялась презентация нового сборника члена Союза писателей России Степана Павловича Деревянко «Просвети очи мои». В сборник вошли новеллы и рассказы из всех шести книг нашего земляка.

Автор рассказал, как возник замысел издания этой книги, посвященной 80-летию Краснодарского края и 70-летию кубанской писательской организации. С отзывами о творчестве самобытного автора выступили ценители его мастерства.

4 ноября в сельском доме культуры «Колос» станицы Каневской в рамках Всероссийской акции «Ночь искусств» прошел творческий вечер главного редактора журнала «Каневчане» Владимира Юрьевича Саяпина. Поэт представил собравшимся свой третий поэтический сборник «Всё шире круги по воде…».

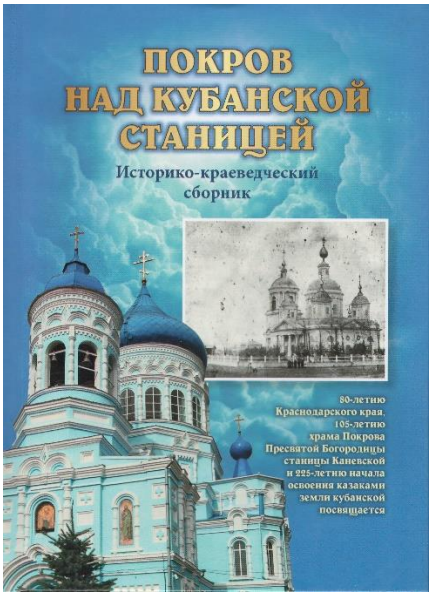

В декабре вышел в свет историко-краеведческий сборник, подготовленный помощником благочинного Каневского округа церквей по связям с общественностью Еленой Сергеевной Бутенко «Покров над кубанской станицей».

Книга посвящена 105-летию станичного храма Покрова Пресвятой Богородицы. В неё вошли очерки каневских краеведов, рассказывающие об истории храмов станицы Каневской и о священниках, служивших в них. Книга подготовлена к печати местными организациями Союза журналистов России и Российского общества историков-архивистов и издана по благословению епископа Ейского и Тимашевского Германа.

В конце декабря краевед Ноха Алаудинович Султханов выпустил очередную книгу «…За ценой не постояли».

Документальные очерки рассказывают о новоминчанах, которые в годы Великой Отечественной войны положили свои жизни для того, чтобы жили другие.

Книгу иллюстрировал заслуженный художник России Валентин Фёдорович Папко, родившийся в станице Новоминской.

КАНЕВЧАНИН – В КНИГЕ РЕКОРДОВ ГИННЕССА

Алексей Колыхалов из станицы Каневской установил мировой рекорд по самому быстрому жонглированию тремя мячами за минуту. 9 лет Алексей занимается в народном цирке «Калейдоскоп».

На установление рекорда, а это 502 поимки мячей, ушел год упорных тренировок, и этот рекорд оказался достоин того, чтобы войти в знаменитую «Книгу рекордов Гиннесса».

Руководитель рекордсмена Василий Разгон отмечает трудолюбие, целеустремленность Алексея и говорит, что он обязательно доводит до конца всё, что начинает.

Сейчас Алексей – студент Таганрогского радиотехнического университета. О своей победе он говорит так: «Мне важно и само признание, и то, что рекорд поставлен человеком из Каневского района».

САМАЯ ВЫСОКАЯ НОВОГОДНЯЯ ЕЛЬ

В декабре на площади у районного дворца культуры появилась главная новогодняя ель станицы Каневской.

Высота ели – 15 метров, это всего на три метра ниже, чем самый высокий флагшток в районе, который установили ко Дню России 12 июня.

Нынешняя зеленая красавица – самая высокая из всех новогодних елей, что устанавливали в станице в праздник. Ёлку украсили шарами и бантами в красных и золотых тонах и 240-метровой гирляндой.

Еще одним сюрпризом к Новому году стала уникальная горка, по которой можно скатиться даже без снега.

Её установили в центральном парке станицы Каневской. Деревянная конструкция, длина которой 60 метров, снабжена специальным пластиковым покрытием, по нему можно кататься на санках – тюбингах.

НАГРАДА ГЛАВЕ РАЙОНА

26 декабря в Краснодаре прошло совещание, на котором обсудили итоги работы органов исполнительной власти Краснодарского края в 2017 году.

По его завершению губернатор края Вениамин Иванович Кондратьев наградил главу Каневского района Александра Викторовича Герасименко медалью «За выдающийся вклад в развитие Кубани» III степени.